KÓPHÁZA KÖZSÉG POLGÁRMESTERE
9495 Kópháza Fő u.15
Tel:99/531-069, 531-070
e-mail: polgarmester@kophaza.hu

MEGHÍVÓ

KÓPHÁZA KÖZSÉG KÉPVISELŐ-TESTÜLETE

2024. november 7-én (csütörtök) 9^{00} órakor

RENDKÍVÜLI TESTÜLETI ÜLÉST TART

Az ülés helye: Polgármesteri Hivatal Tanácsterme

NAPIREND:

1. **Jegyzőkönyv hitelesítők megválasztása**
   Előterjesztő: *Firtl Mátyás polgármester*

2. **Bölcsődei étkeztetéssel kapcsolatos döntés**
   Előterjesztő: *Firtl Mátyás polgármester*

3. **Ford Fad Transit típusú kisbusz eladásával kapcsolatos döntés**
   Előterjesztő: *Firtl Mátyás polgármester*

4. **Szolgálati lakás szerződésének felmondása**
   Előterjesztő: *Firtl Mátyás polgármester*

5. **Kaszálásra vonatkozó szerződés felmondása**
   Előterjesztő: *Firtl Mátyás polgármester*

6. **Híd felújítása ajánlatkérések**
   Előterjesztő: *Firtl Mátyás polgármester*

7. **Környezeti értékelés jóváhagyása és rendelet**
   Előterjesztő: *Firtl Mátyás polgármester*

8. **Társulási tanács megállapodás és belső ellenőrzésre vonatkozó egyedi megállapodás**
   Előterjesztő: *Firtl Mátyás polgármester*

Kópháza, 2024. november 06.

Kópháza Község Polgármestere

Firtl Mátyás
Polgármester

Kópháza Község Polgármestere
Kópháza, Fő u. 15 9495
Telefon: 99/531-038
E-mail: polgarmester@kophaza.hu

2. napirendi pont

ELŐTERJESZTÉS

A bölcsődei étkeztetéssel kapcsolatos döntés

Tisztelt Képviselő-testület!

A bölcsődés étkeztetés ügyében az Egyesített Bölcsődéket megkérdezte a gazdasági ügyintéző, naponta 2-szer kellene bemennünk autóval az ételért, úgyhogy ezt kizárnánk.
Viszont a gazdasági ügyintéző talált egy szolgáltatót, akinek az árajánlatát nézve, ha a nettó nyersanyag árat nézzük 686 Ft/fő, a Rábakészé 859,4 Ft/fő lenne. Ezt fizeti a szülő (maximum) 1 kisgyermekre vetítve. A bruttó ár 1 főre vetítve 200 Ft-tal olcsóbb a Rábakész bruttó áránál. Ezt meg mi fizetnénk a Szolgáltatónak. *Semmi szállítási díjat nem kell fizetnünk, sőt érte sem kell mennünk.* (Naponta egyszer hozzák a meleg ételt hőtartó edényekben). Reggel a pék kiteszi az aznapi friss pékárut a gyerekek részére. Ez a szolgáltató a SÉF-MOGUL BT. (Fertőrákos), aki ide Kópházára a Vasút utcába az idősek otthonába is szállít ételt.
Az sem utolsó szempont, hogy a *SÉF-MOGUL ajánlatában a 2025. év eleji januári emelés is benne van*. A Rábakészében még nincsen, erre majd jönne az év eleji infláció.

A határozati javaslat elfogadásához egyszerű többségű szavazás szükséges.

…….../2024. (…….) önkormányzati határozat
A bölcsődei étkeztetésről

Kópháza Község Önkormányzatának Képviselő-testülete megismerte az ügy előzményeit.

A képviselő-testület felhatalmazza a polgármestert a bölcsődei étkeztetés ügyében a SÉF MOGUL BT-vel történő szerződéskötésre.

A képviselő-testület felkéri a polgármestert a határozat végrehajtására.

Felelős: Firtl Mátyás polgármester
Határidő: következő testületi ülés

Kópháza, 2024. november 6.

Firtl Mátyás
polgármester

Kópháza Község Polgármestere
Kópháza, Fő u. 15 9495
Telefon: 99/531-038
E-mail: polgarmester@kophaza.hu

Bölcsődei étkeztetési árajánlat elfogadása

1. melléklet

Tisztelt Képviselő-testület!

Az étkezést biztosító szolgáltatók a Rábakész Kft, az EatrendZrt., a SEF-MOGUL BT megküldték árajánlatukat a Bölcsődei gyermekek étkeztetéséről, mely az előterjesztés 1. számú mellékletét képezi.

A határozati javaslat:

……/2024. (……..) önkormányzati határozat
A Bölcsődei étkeztetési árajánlat elfogadása

Kópháza Község Önkormányzatának Képviselő-testülete megismerte a konkrét árajánlatokat, és a rendelkezésre álló árajánlatok közül a SÉF-MOGUL BT. ajánlatát tartja a legjobbnak az ár és a rugalmasság tekintetében is, szállításról nem az Önkormányzatnak kell gondoskodnia.

A képviselő-testület a SÉF-MOGUL BT. Bölcsődei étkeztetési árajánlatát elfogadja.

A Képviselő- testület felhatalmazza Firtl Mátyás polgármestert a vállalkozói szerződés aláírására.
A képviselő testület felkéri a polgármestert a határozat végrehajtására.

Felelős: Firtl Mátyás polgármester
Határidő: szerződéskötés időpontja

Kópháza, 2024. november 07.

Firtl Mátyás
polgármester

Mellékletet készítette: Schwenkné Márk Katalin pénzügyi előadó

KÓPHÁZA KÖZSÉG ÖNKORMÁNYZATA

2....napirendi pont 1. sz. melléklete
2024. november 06.

BÖLCSŐDÉRE benyújtott étkezési árajánlatok:

Ajánlattevő	Étkezés típusa	Nettó **nyersanyag** norma	Rezsivel növelt nettó eladási ár	**Bruttó** eladási ár
		Ft/adag	Ft/adag	Ft/adag
Rábakész Kft.	napi 4* étkezés	859,4	1 456,7	1 850,0
Eatrend Zrt. (Győr)	napi 4* étkezés	1 031,0	1 748,0	2 220,0
	diétás napi 4* étkezés	1 340,0	2 272,0	2 886,0
SÉF-MOGUL BT.	napi 4*étkezés	686,0	1 304,0	1 655,0
	tejmentes napi 4* étk.	886,0	1 683,0	2 138,0

Megjegyzés:
diétás étkezés NEM EGYENLŐ a tejmentes étkezéssel
nyersanyag: szülő fizeti
bruttó eladási ár: Önkormányzat fizeti

1. számú melléklet.

SÉF-MOGUL Vendéglátó Bt.
9421 Fertőrákos, Fő u. 42/B
Adószám: 22517717-2-08
www.sef-mogul.hu
Telefon: 0620/566-57-42; 06-99/355-212

Kópháza Bölcsőde 2024.11.01-től

Étkezés típusa		Nettó nyersanyag norma (Ft/adag)	Rezsivel növelt nettó eladási ár (Ft)	ÁFA	Bruttó eladási ár
Bölcsőde					
Bölcsőde Napi 4* étkezés		686.-	1.304.-	351.-	1.655.-
Bölcsőde Napi 4* étkezés (Tejmentes fóliázott)		886.-	1.683.- Az ebéd külön fóliázott dobozokban szállítjuk	455.-	2.138.-

POLGÁRMESTERI HIVATAL KÓPHÁZA
BEKÖSZÖTT:
Ügyszám: A/1231-8/2024
2024.-10-31
Előszám:
Utószám:
Mell.:

eatrend
ételünk az életünk

Eatrend Arrabona Zrt.
9024 Győr, Hunyadi utca 14.
Leier Irodaközpont A. épület
Mobil: 30/338-0624

Kópháza Község Önkormányzata

9495 Kópháza, Fő u. 15.

Tárgy: Árajánlat étkeztetési szolgáltatásra

Tisztelt Schwenkné Márk Katalin!

A beérkezett megkeresésükre hivatkozva a következő árajánlatunkat adjuk az étkeztetési szolgáltatás ellátására:

Intézmény	Étkezés típusa	Nyersanyag nettó	Rezsi nettó	Nettó szolg. ár	Bruttó szolg. ár
Bölcsőde	4x-i étkezés	1031 Ft	717 Ft	1748 Ft	2220 Ft
	Diétás 4x-i étkezés	1340 Ft	932 Ft	2272 Ft	2886 Ft

A szállítás a megrendelő feladata, az átvétel helyszíne a soproni főzőkonyha.

Ajánlatunk érvényes 30 napig.

Ha bármilyen egyéb kérdése van, vagy átszeretné beszélni az árajánlatot, illetve a részleteket, úgy kérem keressen az alábbi elérhetőségeink egyikén.

+36 30 338 0624

Győr, 2024. október 31.

Eatrend Arrabona Zrt.
9024 Győr, Hunyadi u. 14.
Csoportos adószám: 17783408-5-13
Adós

Pánczélné Tenk Beatrix

ügyfélkapcsolati vezető

Eatrend Arrabona Zrt.

POLGÁRMESTERI HIVATAL
KÓPHÁZA
ÉRKEZETT: 2024 -10- 31
Ügyszám: A/1231-2/2024
Előszám: Utószám: Mell.:

Rábakész

Tisztelt Önkormányzat!

Tárgy: Térítési díjak módosítása

Rábakész Kft. 2025.év január 1-től az alábbi közétkeztetési térítési díjat javasolja Kópháza Község Önkormányzata részére:

	nyersany	főzési díj	nettó díj
bölcsőde 4x-i	859,4	597,3	1456,7
óvoda	807,8	566,1	**1373,9**
iskola menza	617,5	432,8	**1050,3**
iskola napközi	979,6	692,5	**1672,1**

A térítési díj emelési kérésünket az alábbi indokkal kívánjuk alátámasztani:

-nyersanyagnorma:

Az élelmiszerek ára átlagosan 3,7 százalékkal nőtt 2024. szeptemberben az előző év azonos időszakához képest. Ezen belül a liszté 32,9, az iskolai étkezésé 6,9, az óvodai és bölcsődei étkezésé 5,1, a zöldség, gyümölcs, burgonya 5,6, az étolajé 6,7, a tejé 13,8, a sertéshúsé 2,1 százalékkal. A termékcsoporton belül a száraztészta ára 5,8, a tojásé 4,5, a tejtermékeké 1,0, a cukoré 3,6, a kenyéré 0,9 százalékkal csökkent.

-főzési díj:

A konyha üzemeltetésének legnagyobb mértékű tényezője a személyi jellegű költség, a minimálbér és garantált bérminimum törvényi előírása jelentős költségnövekedést okoznak, a kormányszintű egyeztetések előrejelzése alapján várhatóan a kötelező legkisebb munkabér 10-12 százalékkal emelkedik 2025. január elsejétől a tervek szerint.

Rábakész Kft. annak érdekében, hogy a bérköltség növekedés, a szolgáltatások és az élelmiszerárak emelkedése mellett továbbra is tartani tudja a megszokott szolgáltatási szintet, kérjük tisztelt Képviselő Testülettől a fenti térítési díj javaslatunk elfogadását!

Győr, 2024. október 30.

Tisztelettel,

Jankó Ernő
Ügyvezető

KÓPHÁZA POLGÁRMESTERI HIVATAL
ÉRKEZETT: 2024 -11- 06
Ügyszám: A/1231-1/2024
Előszám: Utószám: Mell.:

9028 Győr, Fehérvári út 75.
www.rabakesz.hu

Kópháza Község Polgármestere
Kópháza, Fő u. 15 9495
Telefon: 99/531-038
E-mail: polgarmester@kophaza.hu

3. napirendi pont

ELŐTERJESZTÉS

Az önkormányzat tulajdonában álló Ford Transit kisbusz eladásával kapcsolatos döntés

Tisztelt Képviselő-testület!

Kópháza Község Önkormányzatának Képviselő-testülete az önkormányzat tulajdonában álló Ford Transit kisbusz eladásáról dönt, mivel a fenntartása az önkormányzat gazdasági helyzetét nézve nem folytatható.

A határozati javaslat elfogadásához egyszerű többségű szavazás szükséges.

...../2024. (.....) önkormányzati határozat
Az önkormányzat tulajdonában álló Ford Transit kisbusz eladásáról

Kópháza Község Önkormányzatának Képviselő-testülete megismerte az ügy előzményeit.

A képviselő-testület az önkormányzat tulajdonában álló Ford Transit kisbusz eladásáról döntött.

A képviselő-testület felkéri a polgármestert a határozat végrehajtására.

Felelős: Firtl Mátyás polgármester
Határidő: következő testületi ülés

Kópháza, 2024. november 6.

Kópháza Község Polgármestere

Firtl Mátyás
polgármester

Kópháza Község Önkormányzata
9495 Kópháza, Fő u. 15.
Tel: 0699/531-038, 0699/531-069, 0699/531-070
e-mail: polgarmester@kophaza.hu

FORD FAD Tranzit RDJ-323 rendszámú
jármű használatának felülvizsgálata és licitre történő meghirdetése

1. melléklet

Tisztelt Képviselő-testület!

Kópháza Község Önkormányzatának tulajdonában lévő FORD FAD Transit RDJ-323 forgalmi rendszámú gépjármű adatai:

Gyártási éve: 2018. november 20.
Hengerűrtartalma: 1995 cm3
Teljesítménye: 96 KW
Ülések száma vezetővel: 9
Motorszám: YMFAJB10421
Alvázszám: WFOFXXTTGFJB10421
Üzemanyag: gázolaj
Műszaki érvényessége: 2024. november 21.
Km óra állása: 145 255 km

A jármű kötelező- és Casco biztosítása egy év vonatkozásában a 200 ezer Ft-ot meghaladja. az elmúlt évben a jármű javítása 301.132, Ft-ba került. A Bérlők részére kiszámlázott üzemanyag után keletkezett fizetendő áfa összege folyamatos havi adóbefizetést jelent Önkormányzatunk terhére. A szóban forgó befizetett áfa összege az elmúlt két évben közel 500 ezer Ft többletkiadást eredményezett. Ezen kiadások mellett az Önkormányzat saját részre nem veszi igénybe FORD Transit gépjárművét. Jelen gazdasági helyzetben az Önkormányzat évi több százezer forint felesleges pénzkifizetést nem engedhet meg magának.

A határozati javaslat:

……/2024 (……) önkormányzati határozat
A FORD FAD Tranzit RDJ-323 rendszámú jármű licitre bocsátásának elfogadása

Kópháza Község Önkormányzatának Képviselő-testülete megismerte a jármű fenntartásával kapcsolatos összes költséget illetve tudja, hogy az Önkormányzat saját célra nem veszi igénybe fenti gépjárművet.

A képviselő-testület a FORD FAD TRANZIT RDJ-323 rendszámú gépjármű licitre bocsátását elfogadja.

A képviselő-testület felhatalmazza Firtl Mátyás polgármestert a határozat végrehajtására.

Felelős: Firtl Mátyás polgármester
Határidő: következő testületi ülés

Kópháza, 2024. november 07.

Beszámolót kézsítette: Schwenkné Márk Katalin pénzügyi előadó

Kópháza Község Polgármestere
Kópháza, Fő u. 15 9495
Telefon: 99/531-038
E-mail: polgarmester@kophaza.hu

4. napirendi pont

ELŐTERJESZTÉS

A szolgálati lakás bérleti szerződésének felmondásával kapcsolatos döntés

Tisztelt Képviselő-testület!

Kópháza Község Önkormányzatának Képviselő-testülete a 150/2023. (IX.04.) számú határozattal elfogadott, a Kópháza Horvát Nemzetiségi Önkormányzattal, mint bérlővel kötött A/10-11/2024. iktatószámú lakás bérleti szerződést felmondja, mivel a fizetett bruttó 37.490 Ft bérleti díj az önkormányzat gazdasági helyzetét nézve nem fenntartható.

A határozati javaslat elfogadásához egyszerű többségű szavazás szükséges.

……../2024. (…….) önkormányzati határozat
Az A/10-11/2024. számú lakásbérleti szerződés felmondásáról

Kópháza Község Önkormányzatának Képviselő-testülete megismerte az ügy előzményeit.

A képviselő-testület az önkormányzat tulajdonában álló lakásra vonatkozó A/10-11/2024. számú, a Kópháza Horvát Nemzetiségi Önkormányzattal mint bérlővel kötött lakásbérleti szerződést felmondja.

A képviselő-testület felkéri a polgármestert a határozat végrehajtására.

Felelős: Firtl Mátyás polgármester
Határidő: következő testületi ülés

Kópháza, 2024. november 6.

Kópháza Község Polgármestere

Firtl Mátyás
polgármester

Száma: A/10-45/2024

LAKÁS ALBÉRLETI SZERZŐDÉS

mely létrejött **Kópháza Horvát Nemzetiségi Önkormányzat** (képviseli: Payrits Marianna elnök, 9495 Kópháza, Fő utca 15.), mint Főbérlő (továbbiakban: Bérbeadó),
és a **Nakovich Mihály Általános Iskola és Óvoda** (képviseli: Sárközi Ágnes iskolaigazgató, 9495 Kópháza, Fő utca 23.) mint albérlő (továbbiakban: Bérlő) között az alábbi feltételekkel:

1. A Bérbeadó bérbe adja Kópháza Község Önkormányzatának tulajdonában álló Kópháza, Fő utca 17. sz. alatti lakást, figyelemmel a 150/2023.(IX.04.) számú és 151/2023.(IX.04.) számú képviselő-testületi határozatban foglaltakra.
2. A Bérbeadó bérbe adja, a Bérlő bérbe veszi az 1. pontban megjelölt lakást 2024. év február 1. napjától határozatlan időre.
3. A Bérbeadó a lakást a Bérlőnek rendeltetésszerű használatra alkalmas állapotban átadta, a szerződés 1. számú mellékletét képező lakástartozékokkal együtt.
4. A Bérlő a lakás bérléséért jelenleg bruttó 44.100 Ft bérleti díjat fizet, mely megában foglalja a lakbért. A lakás rezsi költsége szintén a Bérlőt terheli.
5. A Bérlő (bérlőtársak) és a vele együtt lakó személyek a lakást csak rendeltetésszerűen, a szerződésnek megfelelően használhatják. A Bérlő köteles a lakás állagát megóvni- ideértve a lakás tartozékait, felszereléseit – továbbá az tisztán tartani.
6. Az 1. pontban megjelölt ingatlan birtokba adásával, a kulcsok átadásával történik meg. A Bérlő a jelen szerződés aláírásától kezdődően a bérleményt birtokba venni, és a szerződés fennállása alatt azt rendeltetésszerűen, lakás céljából használni.
7. A Bérlő a lakás átalakítására, korszerűsítésére nem jogosult.
8. Jelen szerződés határozatlan időre szól. A Bérbeadó a szerződési idő lejárta előtt 3 hónapos felmondási idővel a bérleti szerződést jogosult felmondani, szerződésszegés esetén 15 napos határidővel. A Bérlő a bérleti szerződést 3 hónapos határidővel indoklás nélkül felmondhatja.
9. A lakásbérleti szerződés megszűnése után a Bérlő a lakást tisztán és rendeltetésszerű használatra alkalmas állapotban köteles a bérbeadónak visszaadni.
10. Egyéb megállapodások: Bérlő és Bérlőtárs jelen szerződésben foglalt kötelezettségei Bérbeadóval szemben egyetemlegesek.
11. A szerződésben nem szabályozott kérdésekben (így különösen a felmondási kérdésekben) a Ptk., a lakások és helyiségek bérletére, valamint az elidegenítésükre vonatkozó egyes szabályokról szóló 1993. évi LXXVIII. törvény az irányadó

12. Jelen szerződés két eredeti példányban készült. A jelen szerződést a felek – mint akaratukkal mindenben megegyezőt- felolvasás és közös értelmezés után – jóváhagyólag írják alá.

Kópháza, 2024. március 19.

.....
Bérbeadó

.....
Bérlő

Ellenjegyzem Kópháza Község Önkormányzatának **150/2023.(IX.4) számú képviselő-testületi határozata és a 151/2023.(IX.4.) számú képviselő-testületi határozata** alapján.

Az albérletbe adásra Kópháza Horvát Nemzetiségi Önkormányzat **17/2024.(I.31.) önkormányzati határozata** és a **18/2024.(I.31.) önkormányzati határozata** alapján került sor.

Kópháza, 2024. március 19.

.....
Percze Szilvia
jegyző

Hrvatska samouprava Koljnof
Kópháza Horvát Nemzetiségi Önkormányzat
9495 Kópháza, Fő utca 15.
hrvatska.samouprava.koljnof@gmail.com

HATÁROZAT KIVONAT

Kópháza Horvát Nemzetiségi Önkormányzat Képviselőtestületének

2024. január 31. napján megtartott ülésének jegyzőkönyvéből

A testület **egyhangú** szavazattal elfogadta.

17/2024. (I.31.) számú határozat

Kópháza Horvát Nemzetiségi Önkormányzatának Képviselő-testülete megkérte Sárközi Ágnes iskolaigazgatót, hogy a Horvátországból érkezett tanárnő részére bérelt települési önkormányzati szoláglati lakás bérleti díjának fedezetét a Nakovich Mihály Általános Iskola és Óvoda költségvetésében próbálja biztosítani 2024. január 1-től 2024. augusztus 31-ig terjedő időszakban.

Felelős: Sárközi Ágnes Iskolaigazgató

Határidő: folyamatos 2024. augusztus 31-ig

k.m.f.

Payrits Marianna s.k.
elnök

dr. Rabi Kinga s.k.
jegyző

Kópháza, 2024. február 29.

A kivonat hiteles: .....

Polgármesteri Hivatal 1. Kópháza

Hrvatska samouprava Koljnof
Kópháza Horvát Nemzetiségi Önkormányzat
9495 Kópháza, Fő utca 15.
hrvatska.samouprava.koljnof@gmail.com

HATÁROZAT KIVONAT

Kópháza Horvát Nemzetiségi Önkormányzat Képviselőtestületének

2024. január 31. napján megtartott ülésének jegyzőkönyvéből

A testület **egyhangú** szavazattal elfogadta.

18/2024. (I.31.) számú határozat

Kópháza Horvát Nemzetiségi Önkormányzatának Képviselő-testülete megkérte Sárközi Ágnes iskolaigazgatót, hogy a Horvátországból érkezett tanárnő részére bérelt települési önkormányzati szoláglati lakás rezsi költségének fedezetét a Nakovich Mihály Általános Iskola és Óvoda költségvetésében próbálja biztosítani 2024. január 1-től 2024. augusztus 31-ig terjedő időszakban.

Felelős: Sárközi Ágnes Iskolaigazgató

Határidő: folyamatos 2024. augusztus 31-ig

k.m.f.

Payrits Marianna s.k.
elnök

dr. Rabi Kinga s.k.
jegyző

Kópháza, 2024. február 29.

A kivonat hiteles: Nakauer Marianna

Polgármesteri Hivatal 1. Kópháza

LAKÁSBÉRLETI SZERZŐDÉS

Szám: A/10-11/2024

mely létrejött az **Kópháza Község Önkormányzat**, mint tulajdonos (képviseli: Grubits Ferenc polgármester, 9495 Kópháza, Fő u.15.), mint bérbeadó (továbbiakban: bérbeadó),
és **Kópháza Horvát Nemzetiségi Önkormányzata** (képviseli: Payrits Marianna elnök, 9495 Kópháza, Fő u.15.), mint bérlő (továbbiakban: bérlő) között az alábbi feltételekkel:

1. Bérbeadó bérbe adja Kópháza Önkormányzatának tulajdonában álló Kópháza, Fő utca 17. sz. alatti lakást, figyelemmel a 150/2023. (IX.04.) számú és 151/2023. (IX.04.) számú képviselő-testületi határozatokban foglaltakra.

2. A bérbeadó bérbe adja, a bérlő bérbe veszi az 1. pontban megjelölt lakást 2023. év október hó 01 napjától határozatlan időre.

3. A bérbeadó a lakást a bérlőnek rendeltetésszerű használatra alkalmas állapotban átadta, a szerződés 1. számú mellékletét képező lakástartozékokkal együtt.

4. A bérlő a lakás bérléséért bruttó 37.490 Ft bérleti díjat fizet, mely magában foglalja a lakbért, a lakás rezsi költsége a bérlőt terheli.

5. A bérlő (bérlőtársak) és a vele együtt lakó személyek a lakást csak rendeltetésszerűen, a szerződésnek megfelelően használhatják. A bérlő köteles a lakás állagát megóvni – ideértve a lakás tartozékait, felszereléseit – továbbá azt tisztán tartani.

6. Az 1. pontban megjelölt ingatlan birtokba adásával, a kulcsok átadásával történik meg. A Bérlő a jelen szerződés aláírásától kezdődően a bérleményt birtokba venni, és a szerződés fennállása alatt azt rendeltetésszerűen, lakás céljára használni.

7. A bérlő a lakás átalakítására, korszerűsítésére nem jogosult.

8. Jelen szerződés határozatlan időre szól. A Bérbeadó a szerződési idő lejárta előtt 3 hónapos felmondási idővel a bérleti szerződést jogosult felmondani, szerződésszegés esetén 15 napos határidővel.. A Bérlő a bérleti szerződést 3 hónapos határidővel indoklás nélkül felmondhatja.

9. A lakásbérleti szerződés megszűnése után a bérlő a lakást tisztán és rendeltetésszerű használatra alkalmas állapotban köteles a bérbeadónak visszaadni.

10. Egyéb megállapodások: Bérlő és bérlőtárs jelen szerződésben foglalt kötelezettségei bérbeadóval szemben egyetemlegesek.

11. A szerződésben nem szabályozott kérdésekben (így különösen a felmondási kérdésekben) a Ptk., a lakások és helyiségek bérletére, valamint az elidegenítésükre vonatkozó egyes szabályokról szóló 1993. évi LXXVIII. törvény az irányadó.

12. Jelen szerződés két eredeti példányban készült. A jelen szerződést a felek – mint akaratukkal mindenben megegyezőt – felolvasás és közös értelmezés után –jóváhagyólag írják alá.

Kópháza, 2023. szeptember 28.

..... Bérbeadó

..... Bérlő

Ellenjegyzem a 150/2023. (IX.04.) számú és 151/2023. (IX.04.) számú képviselő-testületi határozatok alapján .

Kópháza, 2023. szeptember 28.

dr. Rabi Kinga
jegyző

Kópháza Község Önkormányzatának Képviselő-testülete

9495 Kópháza, Fő u. 15.
Telefon: 99/531-069, 531-070 Fax: 99/531-039
E-mail: polgarmester@kophaza.hu

HATÁROZATI KIVONAT

Kópháza Község Önkormányzat Képviselő-testületének

2023. szeptember 04. napján megtartott **testületi ülésének** jegyzőkönyvéből

Döntéshozatal: 6 igen szavazattal, ellenszavazat és tartózkodás nélkül elfogadta a határozatot az alábbiak szerint:

150/2023. (IX.04.) számú képviselő-testületi határozat

Kópháza Község Önkormányzatának Képviselő-testülete elfogadja Kópháza Horvát Nemzetiségi Önkormányzat kérelmét a szolgálati lakás bérlésével kapcsolatban, és az önkormányzati tulajdonú szoláglati lakást 2023. október 1-től határozatlan időre bérbe adja Kópháza Horvát Nemzetiségi Önkormányzat számára.

A képviselő-testület felhatalmazza Grubits Ferenc polgármestert a bérleti szerződés aláírására.

Felelős: Grubits Ferenc polgármester

Határidő. 2023. október 1.

k.m.f.

Grubits Ferenc s.k.
polgármester

dr. Rabi Kinga jegyző s.k.
jegyző

Kópháza, 2023. október 25.

A kivonat hiteles: Neubauer Henrietta

Polgármesteri Hivatal 1. Kópháza

Kópháza Község Önkormányzatának Képviselő-testülete

9495 Kópháza, Fő u. 15.
Telefon: 99/531-069, 531-070 Fax: 99/531-039
E-mail: polgarmester@kophaza.hu

HATÁROZATI KIVONAT

Kópháza Község Önkormányzat Képviselő-testületének

2023. szeptember 04. napján megtartott **testületi ülésének** jegyzőkönyvéből

Döntéshozatal: 6 igen szavazattal, ellenszavazat és tartózkodás nélkül elfogadta a határozatot az alábbiak szerint:

151/2023. (IX.04.) számú képviselő-testületi határozat

Kópháza Község Önkormányzatának Képviselő-testülete az önkormányzati tulajdonú szolgálati lakást Kópháza Horvát Nemzetiségi Önkormányzat részére 2023. október 1-től havi 37.490. Ft – ért adja bérbe.

A képviselő-testület felhatalmazza Grubits Ferenc polgármestert a bérleti szerződés aláírására.

Felelős: Grubits Ferenc polgármester

Határidő. 2023. október 1.

k.m.f.

Grubits Ferenc s.k.
polgármester

dr. Rabi Kinga jegyző s.k.
jegyző

Kópháza, 2023. október 25.

A kivonat hiteles: Mihauer Mariánna

Polgármesteri Hivatal 1. Kópháza

Kópháza Község Polgármestere
Kópháza, Fő u. 15 9495
Telefon: 99/531-038
E-mail: polgarmester@kophaza.hu

5. napirendi pont

ELŐTERJESZTÉS

Kaszálásra vonatkozó szerződés felmondásával kapcsolatos döntés

Tisztelt Képviselő-testület!

Kópháza Község Önkormányzatának Képviselő-testülete az önkormányzat és Világos József (9364 Cirák, Fő u. 125.) vállalkozó között létrejött A/98-32/2021. számú vállalkozási szerződés felmondásáról határoz, mivel ezentúl a kaszálási feladatokat a falugondnok látja el.

A határozati javaslat elfogadásához egyszerű többségű szavazás szükséges.

...../2024. (.....) önkormányzati határozat
Az önkormányzat az A/98-32/2021. iktatószámú szerződést felmondja

Kópháza Község Önkormányzatának Képviselő-testülete megismerte az ügy előzményeit.

A képviselő-testület az önkormányzat és Világos József vállalkozó (9364 Cirák, Fő u. 125., adószám: 47187537-2-28) között 2021.04.13-án létrejött A/98-32/2021. számú vállalkozási szerződés felmondásáról határoz.

A képviselő-testület felkéri a polgármestert a határozat végrehajtására.

Felelős: Firtl Mátyás polgármester
Határidő: következő testületi ülés

Kópháza, 2024. november 6.

Firtl Mátyás
polgármester

Kópháza Község Polgármestere

Szám: A/98-2/2021.

VÁLLALKOZÁSI SZERZŐDÉS

mely létrejött egyfelől **Kópháza Község Önkormányzata** (székhely: 9495 Kópháza, Fő u.15.) képviseli: **Grubits Ferenc polgármester**, mint megbízó (a továbbiakban: megbízó), másfelől a **Világos József** (9364 Cirák, Fő u. 125. adószám: 47187537-2-28) vállalkozó, mint megbízott (a továbbiakban: megbízott) között az alulírott helyen és napon, az alábbi feltételek mellett:

1. Megbízó megbízza a megbízott pedig vállalja a 2. pontban felsorolt terület kézi kaszálását, rendbe tételét.

2. A Megbízott a következő területek gondozását vállalja:

   - Játszótér, Játszótér folytatásában lévő Ikva- patak part (br. 30.000. Ft / alkalom)

   - határkilépő (4000 m2) , Kópháza 49/1 hrsz-ú út melletti árok terület , temető (2100 m2) kaszálását. (br. 45.720 Ft/ alkalom)

3. Megbízó jelen megbízási szerződés tárgyát képező feladatok ellátásáért a 2. pontban meghatározott díjat fizeti megbízott által kiállított számla alapján.
   A Megbízó a vállalkozói díjat a Megbízott által benyújtott számla ellenében fizeti meg.

4. Jelen megbízási szerződést felek határozatlan időre kötik.

5. A Megbízott a munkát környezete legkisebb zavarásával köteles végezni.

6. A Jelen szerződésben nem szabályozott kérdésekben a Ptk. rendelkezései az irányadóak.
   A szerződő felek a jelen szerződést, mint akaratukkal mindenben egyezőt, jóváhagyólag írták alá.

7. Jelen szerződés egymással megegyező két eredeti példányban készült.

Kelt: Kópháza,2021. ok. 13.

VILÁGOS JÓZSEF e.v. KISKOROS
9364 Cirák, Fő út 125.
Adószám: 47187537-2-28
Szla.sz.: 58900019-10026809
Szig.sz.: 01902819 Tel.: 30/994-5591

.....
Világos József

.....
Kópháza Község Önkormányzata
Grubits Ferenc

Kópháza Község Polgármestere

Kópháza Község Polgármestere
Kópháza, Fő u. 15 9495
Telefon: 99/531-038
E-mail: polgarmester@kophaza.hu

6. napirendi pont

ELŐTERJESZTÉS

Ikva híd felújításával kapcsolatos döntés

Tisztelt Képviselő-testület!

Kópháza Község Önkormányzatának Képviselő-testülete az Ikva híd felújításának kivitelezésére szóló ajánlatkérésre jogosítja fel a polgármestert az alábbi három gazdasági társaság vonatkozásában:

Nemes Bau Plus Kft. (9400 Sopron, Somfalvi u. 1.)
Szántó Máté ev. (9473 Egyházasfalu, Széchenyi u. 36.)
BC-Fenster Kft. (9484 Pereszteg, Sport u. 8.)

A határozati javaslat elfogadásához egyszerű többségű szavazás szükséges.

……/2024. (…….) önkormányzati határozat
Kópháza Község Önkormányzatának képviselő testülete ajánlatkérésre hatalmazza fel a polgármestert

Kópháza Község Önkormányzatának Képviselő-testülete megismerte az ügy előzményeit.

A képviselő-testület felhatalmazza a polgármestert az Ikva híd felújításával kapcsolatban a kivitelezésre szóló ajánlatkérésre a Nemes Bau Plus Kft., Szántó Máté egyéni vállalkozó és BC Fenster Kft-től.

A képviselő-testület felkéri a polgármestert a határozat végrehajtására.

Felelős: Firtl Mátyás polgármester
Határidő: következő testületi ülés

Kópháza, 2024. november 6.

Kópháza Község Polgármestere

Firtl Mátyás
polgármester

Ajánlattevők

NEMES BAU PLUS Kft.
9400, SOPRON, SOPRONI u. 1.

nemesbau@gmail.com

SZÁNTÓ MÁTÉ e.v.
9473, EGYHÁZASFALU, Széchenyi u. 36.

szantomate@gmail.com

BC-FENSTER Kft.
9484 PERESZTEG, SPORT u. 8

bc.fenster@t-online.hu

NOVEMBER. 18. AJÁNLATTÉTELI HAT. IDŐ.

November. 18. HATÁRIDŐ

Kópháza Község Polgármestere
Kópháza, Fő u. 15 9495
Telefon: 99/531-038
E-mail: polgarmester@kophaza.hu

7. napirendi pont

ELŐTERJESZTÉS

Környezeti értékelés dokumentáció és helyi építési szabályzatot módosító rendelet elfogadása

Tisztelt Képviselő Testület!

A Győr-Moson-Sopron Vármegyei Kormányhivatal Állami Főépítészi Iroda támogató szakmai véleménye alapján jóváhagyható a helyi építési szabályzatot módosító rendelet és a környezeti értékelés dokumentáció is.

Mindkét dokumentum az előterjesztés mellékletét képezi.

A határozati javaslat elfogadásához egyszerű többségű szavazás szükséges.

……./2024. (…….) önkormányzati határozat
Helyi építési szabályzatot módosító rendelet és környezeti értékelés dokumentáció elfogadása

Kópháza Község Önkormányzatának Képviselő-testülete megismerte az ügy előzményeit.

A képviselő-testület a helyi építési szabályzatot módostó rendeletet és a környezeti értékelés dokumentációt elfogadja.

A képviselő-testület felkéri a polgármestert a határozat végrehajtására.

Felelős: Firtl Mátyás polgármester
Határidő: következő testületi ülés

Kópháza, 2024. november 6.

Kópháza Község Polgármestere

Firtl Mátyás
polgármester

Tárgy: RE: Záró szakmai vélemény
Feladó: Kalmár Ágnes <kalmar.agnes@regioplan.hu>
Dátum: 2024. 11. 04. 9:36
Címzett: <polgarmester@kophaza.hu>, <jegyzo@kophaza.hu>
CC: "'Admin'" <admin@kophaza.hu>

Tisztelt Címzettek!
A Győr-Moson-Sopron Vármegyei Kormányhivatal Állami Főépítészi Iroda támogató záró szakmai véleménye alapján jóváhagyható a helyi építési szabályzatot módosító rendelet és a környezeti értékelés dokumentáció is.
Mellékelem a rendelet tervezetet, illetve annak mellékletét.
A környezeti értékelés dokumentációt mammutmailen küldtem meg, annak mérete miatt.
A környezeti értékelés dokumentációt az alábbi linkről tudják letölteni:

https://mammutmail.com/hu/download/edf467b212ec0e39c1b5a5d45c5d7964

Kérem, a környezeti értékelést jóváhagyó határozatot és a jóváhagyott rendeletet küldjék meg részünkre, hogy a jóváhagyott dokumentációt összeállíthassuk.

Üdvözlettel:
Kalmár Ágnes
településtervező

Regioplan Kft.
Újkapu utca 13.
Tel: 529-751

HIVATAL
KOPHAZA
2024 -11- 04
Ügyszám: A/76 – 88/2024
Előszám: Utószám: Mell.:

-----Original Message-----
From: Admin [mailto:admin@kophaza.hu]
Sent: Thursday, October 31, 2024 2:32 PM
To: Regioplan- Kalmár Ágnes
Subject: Záró szakmai vélemény

Kedves Kalmár Ágnes!

Csatolva küldöm a Kormányhivatal válaszát a javított tervanyagról.

Elnézést kérem, jegyző asszony sajnos betegállományban van ezért nem válaszolt az Ön megkeresésére.

--
Üdvözlettel: Neubauer Marianna

--
Ezt az e-mailt átvizsgálta az AVG AntiVirus szoftver.
www.avg.com

Mellékletek:

Kópháza_ Rp.I.247-12_rendelet tervezet.docx	14,6 KB
Kópháza_Rp.I.247-12_Szabályozási terv.pdf	1,3 MB

Kópháza Község Önkormányzata Képviselő-Testületének .....rendelete a Helyi Építési Szabályzatáról szóló 6/2012. (VI. 22.) önkormányzati rendelet módosításáról

Kópháza Község Önkormányzata Képviselő-Testületének a magyar építészetről szóló 2023. évi C. törvény 225. § (8) bekezdés 1. pontjában kapott felhatalmazás alapján, valamint a Magyarország helyi önkormányzatairól szóló 2011. évi CLXXXIX. törvény 13. § (1) bekezdés 1. pontjában meghatározott feladatkörében eljárva a településfejlesztési koncepcióról, az integrált településfejlesztési stratégiáról és a településrendezési eszközökről, valamint egyes településrendezési sajátos jogintézményekről szóló 419/2021. (VII. 15.) Korm. rendelet 66. § (2) bekezdésében biztosított véleményezési jogkörében eljáró, annak 11. mellékletében meghatározott, a véleményezési eljárásban érdekelt államigazgatási szervek véleményének kikérésével a következőket rendeli el:

1. §

A Helyi Építési Szabályzatáról szóló 6/2012. (VI. 22.) önkormányzati rendelet 1. § helyébe az alábbi rendelkezés lép:

1. § (1) Jelen rendelet az alábbi mellékletekkel alkalmazandó:
(1) Jelen rendelet az alábbi mellékletekkel alkalmazandó:
a) 1. melléklet: SZ-J1 jelű, Rp.I.247-11 munkaszámú, Szabályozási és övezeti terv I. (belterület) (továbbiakban: SZ-J1 terv),
b) 2. melléklet: SZ-J2 jelű, Rp.I.247-12 munkaszámú, Szabályozási és övezeti terv II. (külterület) (továbbiakban: SZ-J2 terv),
c) 3. melléklet: Védett természeti területek listája,
d) 4. melléklet: Helyi védett természeti értékek,
e) 5. melléklet: Műemlékek,
f) 6. melléklet: Műemléki környezet által érintett helyrajzi számok,
g)
h) 8. melléklet: Régészeti lelőhelyek,
i)
j) 10. melléklet: Harka felé vezető 8645. j. országos mellékút, a 861. sz. országos főút és a tervezett M85 gyorsforgalmi út által közrezárt ipari-gazdasági terület ütemezése,
k) 11. melléklet: Út mintakeresztszelvények.
l)
m)
n)
o)

2. §.

Ez a rendelet a kihirdetést követő napon lép hatályba.

polgármester jegyző

REGIOPLAN
KÖRNYEZET- ÉS TELEPÜLÉSTERVEZŐ KFT.
9022 GYŐR, ÚJKAPU U. 13.
TEL/FAX.: 96/529-751, 311-304
e-mail: regioplan@regioplan.hu

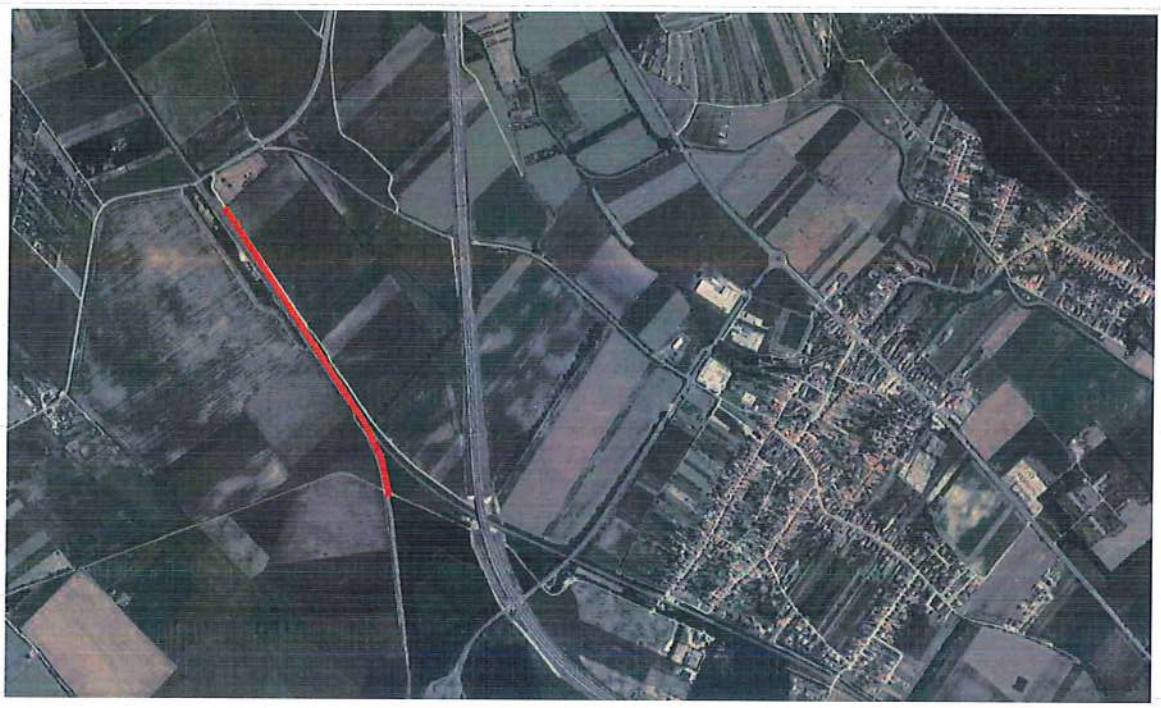

KÓPHÁZA KÖZSÉG

TELEPÜLÉSRENDEZÉSI TERVEINEK MÓDOSÍTÁSA

8. SZÁMÚ VASÚTVONAL KORSZERŰSÍTÉSE KAPCSÁN A 8. SZÁMÚ ÉS A 15. SZÁMÚ VASÚTVONALAK KÖZÖS SZAKASZÁNAK FEJLESZTÉSE

KÖRNYEZETI ÉRTÉKELÉS

Győr, 2024.09.hó

Rp.I.247-12

1. A TELEPÜLÉSRENDEZÉSI TERV MÓDOSÍTÁS TARTALMÁNAK, FŐ CÉLJAINAK, MÁS TERVEKHEZ VALÓ VISZONYÁNAK, VALAMINT EGYÉB LÉNYEGES TERVEKKEL ÉS PROGRAMOKKAL VALÓ KAPCSOLATÁNAK BEMUTATÁSA.

1.1. ELŐZMÉNYEK

Kópháza Község Önkormányzatának Képviselő Testülete 33/2024. (IV.17.) számú határozatával településrendezési tervének módosításáról döntött a Harka – Sopron vonalszakasz megvalósításához szükséges építésjogi háttér megteremtése érdekében.
Az UVATERV Zrt elkészítette a GYSEV Sopron vasúti vonalszakasz Kópháza települést érintő szakaszára kiterjedően az engedélyezési terveket.

A módosítás kizárólag a fenti projekt által érintett és jogszabályok szerint körülhatárolt, vagy előírt területre és munkarészekre készülnek. Ezen belül szükséges a Településszerkezeti terv, valamint a Helyi építési szabályzat, illetve a külterületi szabályozási tervlap módosítása. A feladat nem igényli a Településfejlesztési koncepció módosítását. Az alátámasztó szakági munkarészek a Projekt keretében elkészült szakmai anyag felhasználásával készülnek.
A településrendezési eljárás a településtervek tartalmáról, elkészítésének és elfogadásának rendjéről, valamint egyes településrendezési sajátos jogintézményekről szóló 419/2021. (VII. 15.) Korm. rendeletben (a továbbiakban: Korm. rendelet) foglalt eljárás keretében zajlik.

1.2. A TELEPÜLÉSRENDEZÉSI TERVEK MÓDOSÍTÁSÁNAK OKA

A folyamatban lévő infrastruktúra fejlesztések megvalósíthatóságának településrendezési tervi megalapozása, továbbá lakossági kérelmek településrendezési tervi szintű kezelése.

1.3. A TERVEZÉSI FELADAT ISMERTETÉSE

Kópháza Község településrendezési tervének módosítása az alábbiak szerint:

A vasútvonal korszerűsítéséhez szükséges területszerzési, kisajátítási eljárások miatt a szabályozási vonal módosítása.

Feladat a településrendezés alá vont terület szabályozási környezetének pontosítása, a tervezett infrastruktúra fejlesztés, vasútvonal korszerűsítéséhez, építésjogi feltételeinek megteremtése.

1.4. TERVEZÉSI FOLYAMAT

A vasútvonal fejlesztése nemzetgazdaságilag kiemelt projekt.
A településterv készítése, annak véleményezése a 419/2021. (VII. 15.) Korm. rendelet 66-67.§-ok szerinti **egyszerűsített eljárásban** kerül lefolytatásra

Lezajlott Kópháza község Rp.I.247-12 munkaszámú településrendezési terv módosításával kapcsolatban a környezeti értékelés szükségességének vizsgálata. Az érintett államigazgatási szervek megadták állásfoglalásukat.

	Államigazgatási szervek, önkormányzatok	**Vélemény**
1.	Győr-Moson-Sopron Vármegyei Kormányhivatal Állami Főépítész	Szükségesnek tartja a környezeti értékelés elkészítését
2.	Győr-Moson-Sopron Vármegyei Kormányhivatal Földhivatali Főosztály Földvédelmi és Földmérési Osztály	Nem tartja szükségesnek a környezeti értékelés elkészítését
3.	Győr-Moson-Sopron Vármegyei Kormányhivatal Agrárügyi Főosztály Növény- és Talajvédelmi Osztály	Nem tartja szükségesnek a környezeti értékelés elkészítését
4.	Győr-Moson-Sopron Vármegyei Kormányhivatal Népegészségügyi Főosztály Közegészségügyi Osztály	Nem tartja szükségesnek a környezeti értékelés elkészítését
5.	Győr-Moson-Sopron Vármegyei Katasztrófavédelmi Igazgatóság Igazgatóhelyettesi Szervezet	Nem tartja szükségesnek a környezeti értékelés elkészítését
6.	Győr-Moson-Sopron Vármegyei Kormányhivatal Környezetvédelmi és Természetvédelmi Főosztály Természetvédelmi Osztály	Szükségesnek tartja a környezeti értékelés elkészítését
7.	Győr-Moson-Sopron Vármegyei Kormányhivatal Építésügyi és Örökségvédelmi Főosztály	
8.	Fertő-Hanság Nemzeti Park Igazgatóság	Szükségesnek tartja a környezeti értékelés elkészítését
9.	Vas Vármegyei Kormányhivatal Agrárügyi Főosztály Erdészeti Osztály	Nem tartja szükségesnek a környezeti értékelés elkészítését
10.	Nemzeti Népegészségügyi Központ	
11.	Szabályozott tevékenységek Felügyeleti Hatósága	Nem tartja szükségesnek a környezeti értékelés elkészítését
12.	Országos Vízügyi Főigazgatóság	Nem nyilatkozik
13.	Észak-Dunántúli Vízügyi Igazgatóság	Nem tartja szükségesnek a környezeti értékelés elkészítését
14.	Budapest Főváros Kormányhivatala Népegészségügyi Főosztálya	Nem tartja szükségesnek a környezeti értékelés elkészítését
15.	Budapest Főváros Kormányhivatala Építésügyi és Örökségvédelmi Főosztály	

A beérkezett államigazgatási vélemények alapján a módosítással kapcsolatban el kell készíteni a Környezeti értékelés dokumentációt.

Kópháza Község Önkormányzatának Képviselő-testülete

9495 Kópháza, Fő u. 15.
Telefon: 99/531-069, 531-070
E-mail: polgarmester@kophaza.hu

HATÁROZATI KIVONAT

Kópháza Község Önkormányzat Képviselő-testületének

2024. augusztus 05. napján megtartott **testületi ülésének** jegyzőkönyvéből

Döntéshozatal: 6 igen szavazattal, ellenszavazat és tartózkodás nélkül elfogadta a határozatot az alábbiak szerint:

89/2024. (VIII.05.) számú képviselő-testületi határozat

Kópháza Község Önkormányzatának Képviselő-testülete a környezeti értékelés dokumentáció elkészítésének szükségességét elfogadta, a környezeti értékelés dokumentáció elkészítéséről határozott.

Felelős: Grubits Ferenc polgármester

Határidő: azonnal

k.m.f.

Grubits Ferenc s.k.
polgármester

Kocsisné Halász Csilla s.k.
jegyző

Kópháza, 2024. augusztus 23.

A kivonat hiteles: Varga Mariánna

Polgármesteri Hivatal Kópháza

1.5. A TERV TARTALMI KÖRVONALAINAK, FŐ CÉLJAINAK, MÁS TERVEKHEZ VALÓ VISZONYÁNAK, VALAMINT EGYÉB LÉNYEGES TERVEKKEL ÉS PROGRAMOKKAL VALÓ KAPCSOLATÁNAK BEMUTATÁSA

A 2018.ÉVI CXXXIX TÖRVÉNY MAGYARORSZÁG ÉS EGYES KIEMELT TÉRSÉGEK TERÜLETRENDEZÉSI TERVÉRŐL ÉS A TERVEZÉSI TERÜLET VIZSGÁLATA:

Az Országgyűlés 2018. december 12-én elfogadta Magyarország és egyes kiemelt térségeinek területrendezési tervéről szóló 2018. évi CXXXIX. törvényt, amelynek területrendezési terveket érintő fejezetei 2019. március 15-től hatályosak.

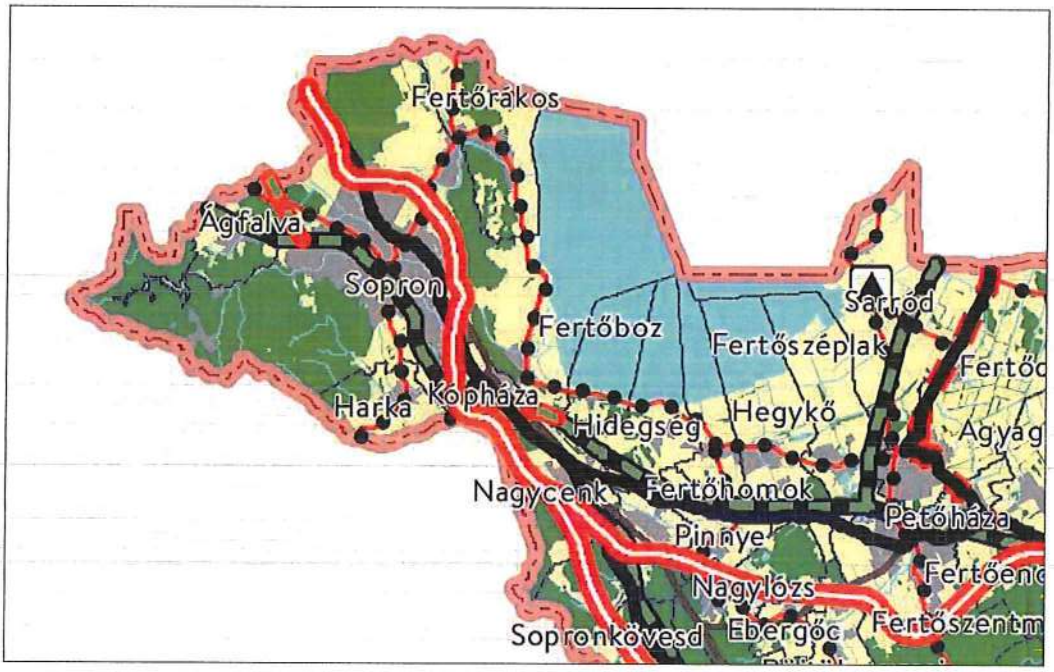

Országos Területrendezési Terv
Kivonat az Ország Szerkezeti Tervéből

Az Országos területrendezési tervben Kópházát térségét érintő vonalas elemek:

- Gyorsforgalmi út (tervezett)
- Főút (meglévő)
- Főút (meglévő)
- Országos kerékpárútvonal

Kópháza község közigazgatási területét érintő országos területfelhasználási kategóriák

Országos területfelhasználási kategóriák

- Erdőgazdálkodási térség
- Mezőgazdasági térség
- Vízgazdálkodási térség
- Települési térség

Az MaTrT Kópházát érintő övezetei

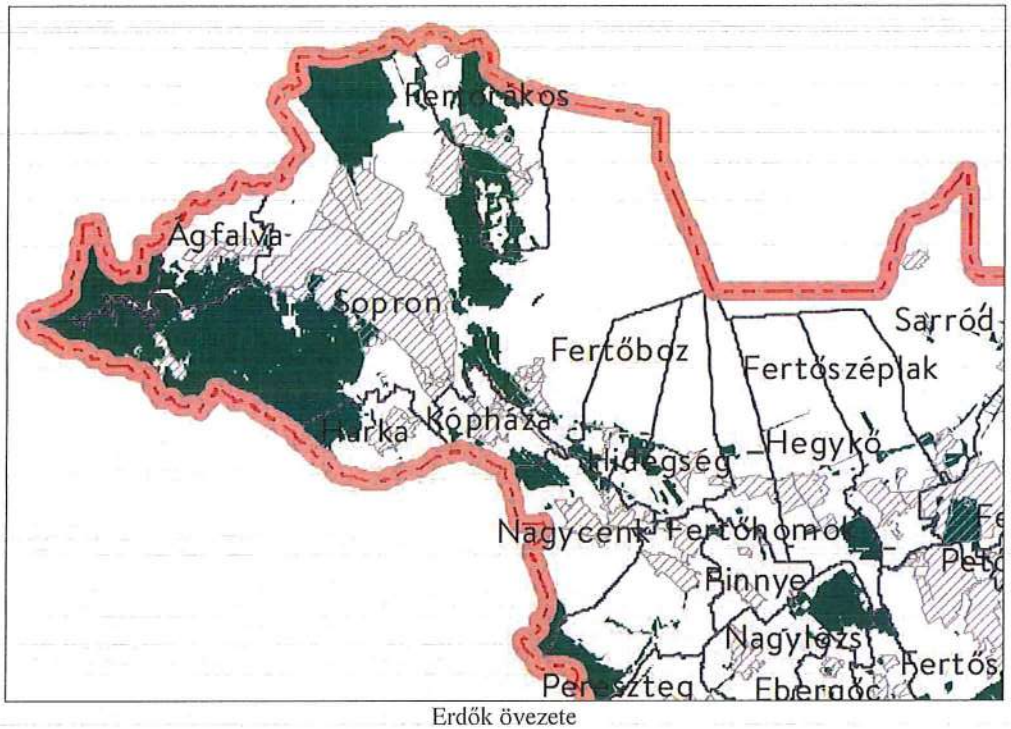

Erdők övezete

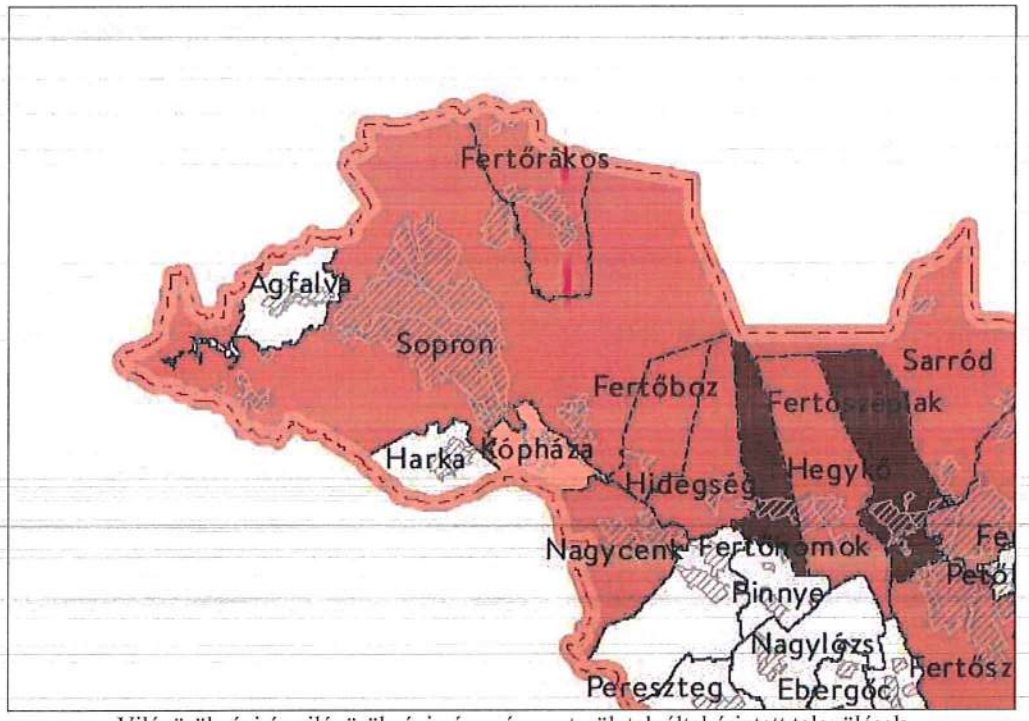

Világörökségi és világörökségi várományos területek által érintett települések

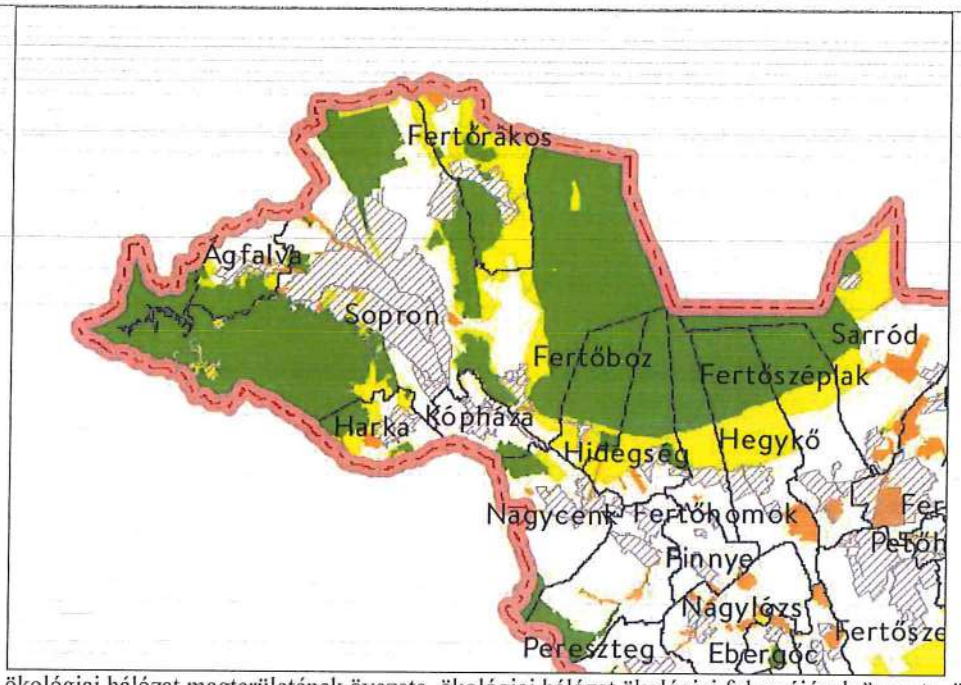

Országos ökológiai hálózat magterületének övezete, ökológiai hálózat ökológiai folyosójának övezete, ökológiai hálózat pufferterület övezete

Ökológiai hálózat magterületének övezete

Ökológiai hálózat ökológiai folyosójának övezete

Ökológiai hálózat pufferterületének övezete

A GYMS VÁRMEGYEI TRT ÉS A MÓDOSÍTÁSOK VIZSGÁLATA

7/2022 (IX.17.) Önkormányzati Rendelet Győr-Moson-Sopron Vármegye területrendezési tervéről

A megyei területrendezési terv tartalmazza az országos területrendezési terv megyére vonatkozó térszerkezeti és övezeti besorolásait.
Győr-Moson-Sopron Vármegye területrendezési tervének térszerkezeti tervlapja Kópháza Község közigazgatási területét az alábbi fő terület-felhasználási kategóriákba sorolja:

- Erdőgazdálkodási térség
- Mezőgazdasági térség
- Vízgazdálkodási térség
- Települési térség
- Sajátos területfelhasználású térség

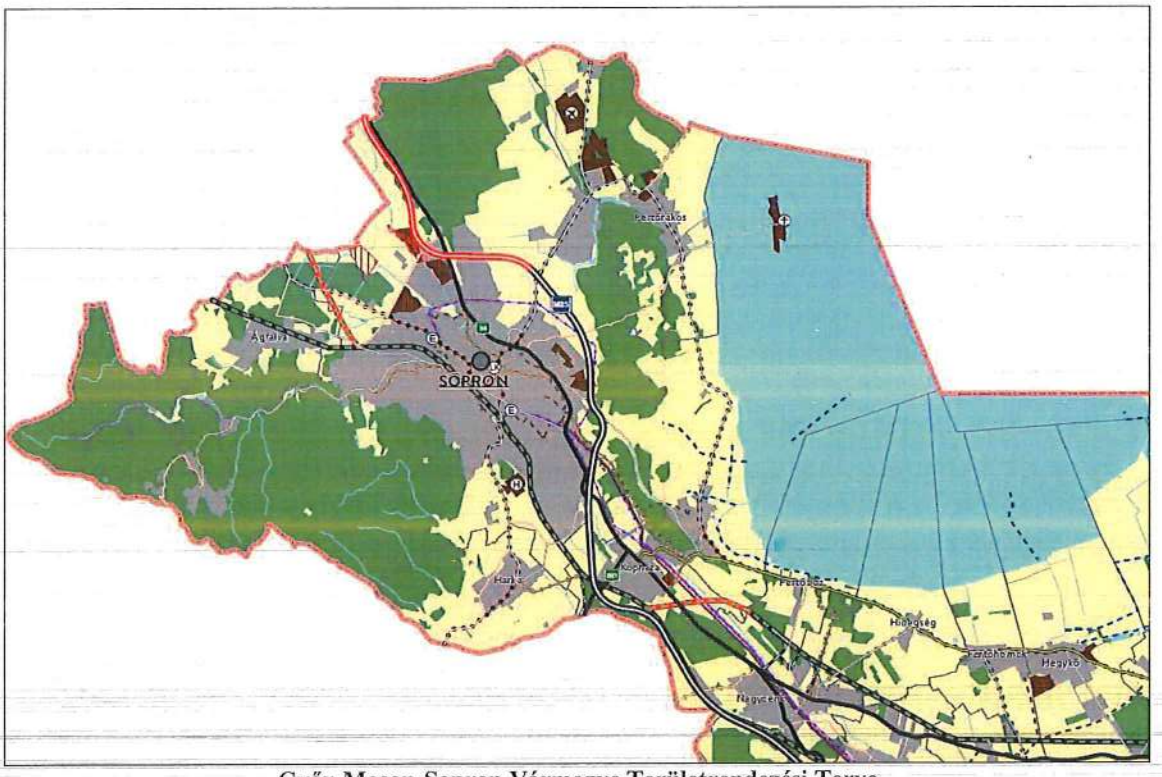

Győr-Moson-Sopron Vármegye Területrendezési Terve
Kivonat a Térségi szerkezeti tervből

Kópháza Község közigazgatási területét érintő műszaki infrastruktúra elemek.

- Gyorsforgalmi út (meglévő)
- Gyorsforgalmi út (tervezett)
- Főút (meglévő)
- Egyéb országos törzshálózati vasúti pálya (meglévő)
- Egyéb országos törzshálózati vasúti pálya (tervezett)
- Országos kerékpárútvonal
- Térségi kerékpárútvonal
- 220 kV-os átviteli hálózati távvezeték (meglévő)

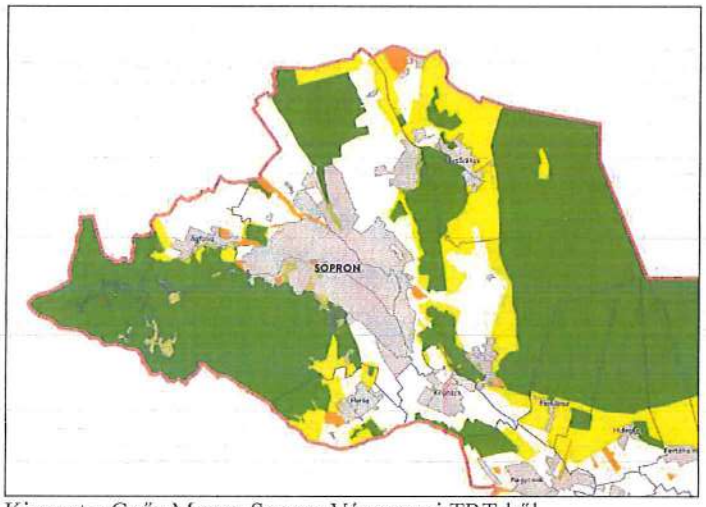

Ökológiai hálózat magterületének övezete
Ökológiai hálózat ökológiai folyosójának övezete
Ökológiai hálózat pufferterületének övezete

Kivonat a Győr-Moson-Sopron Vármegyei TRT-ből
Magterület övezete, Ökológiai folyosó övezet, Pufferterület övezete

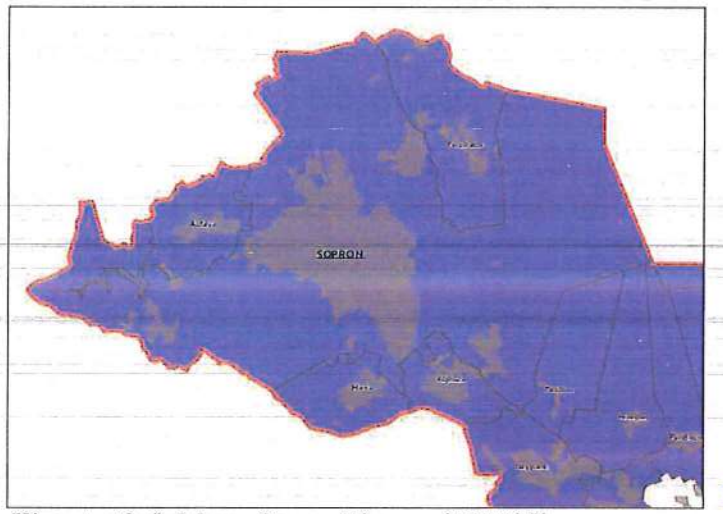

Földtani veszélyforrás terület övezete által érintett települések

Kivonat a Győr-Moson-Sopron Vármegyei TRT-ből
Földalatti veszélyforrás területe által érintett település

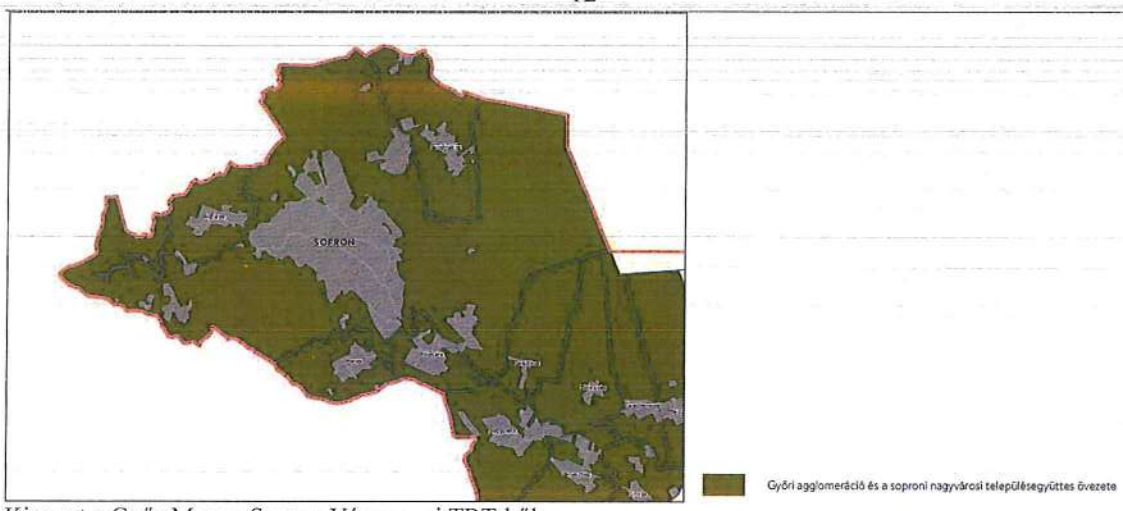

Kivonat a Győr-Moson-Sopron Vármegyei TRT-ből
Győri agglomeráció és Soproni nagyvárosi településegyüttes övezete

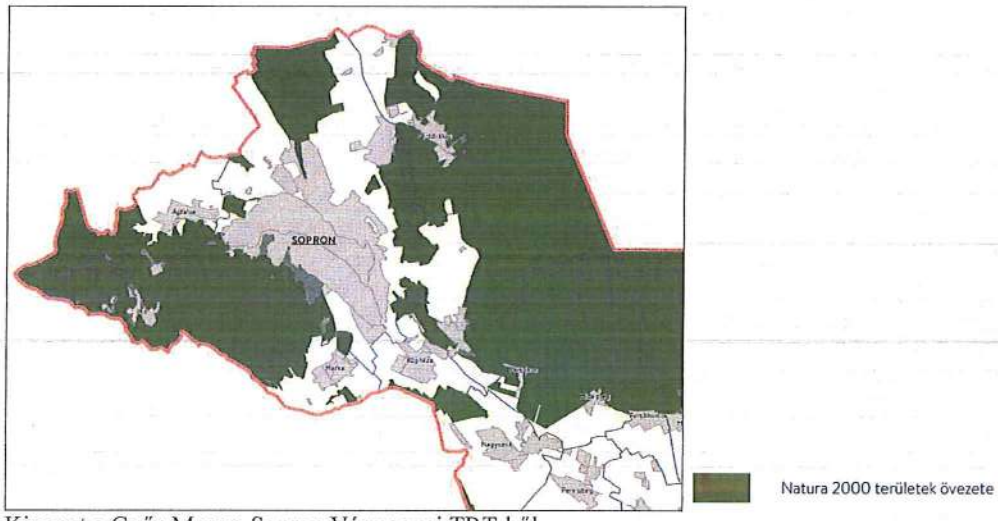

Kivonat a Győr-Moson-Sopron Vármegyei TRT-ből
Natura 2000 területek övezete

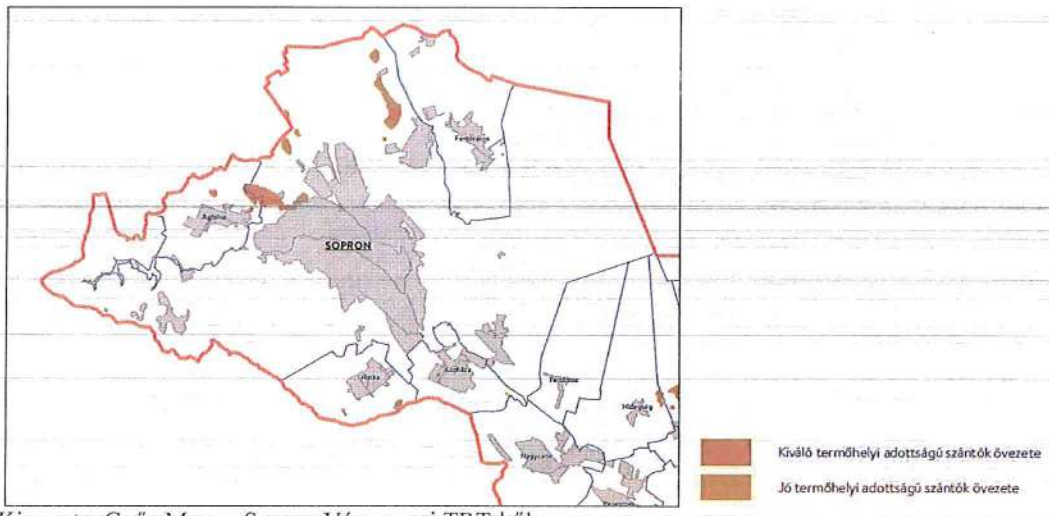

Kivonat a Győr-Moson-Sopron Vármegyei TRT-ből
Kiváló termőhelyi adottságú szántók övezete és a jó termőhelyi adottságú szántók övezete

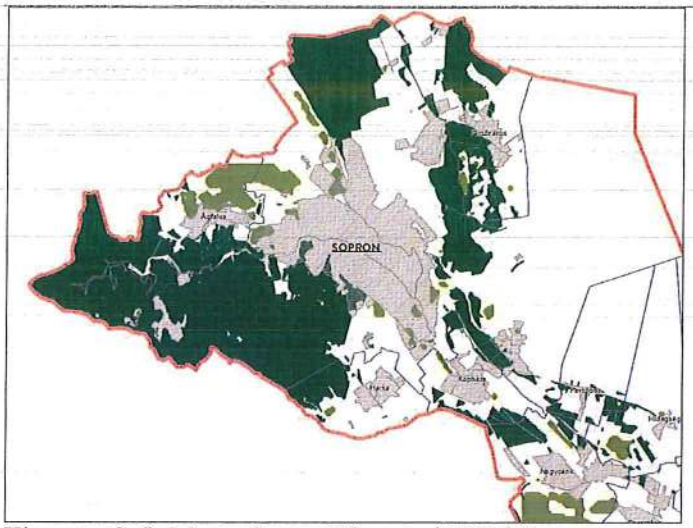

Erdők övezete

Erdőtelepítésre javasolt terület övezete

Kivonat a Győr-Moson-Sopron Vármegyei TRT-ből
Erdők övezete és erdőtelepítésre javasolt területek övezete

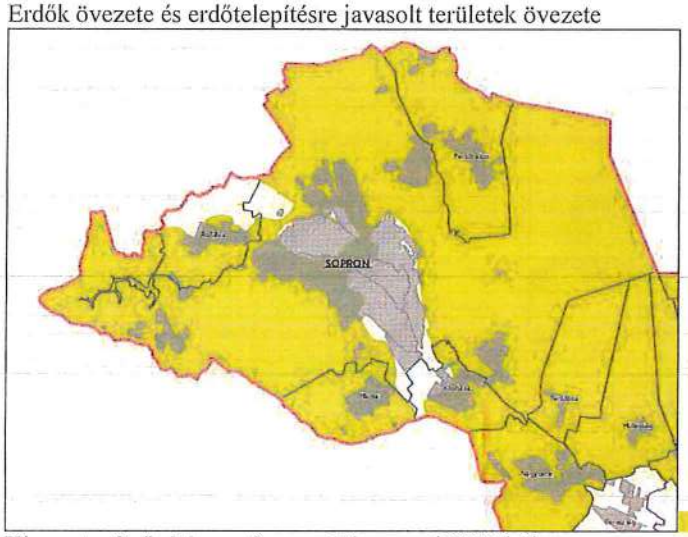

Nap- és szélerőmű létesítésének korlátozásával érintett terület övezete

Kivonat a Győr-Moson-Sopron Vármegyei TRT-ből
Nap és szélerőmű létesítésének korlátozásával érintett terület övezete

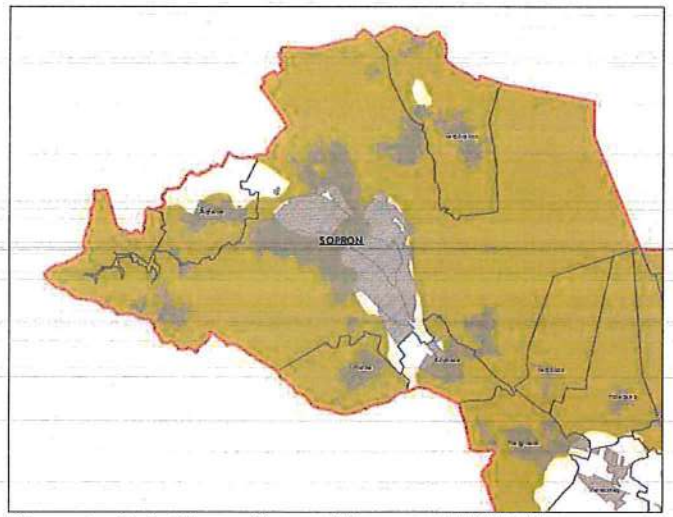

Tájképvédelmi terület övezete

Kivonat a Győr-Moson-Sopron Vármegyei TRT-ből
Tájképvédelmi terület övezete

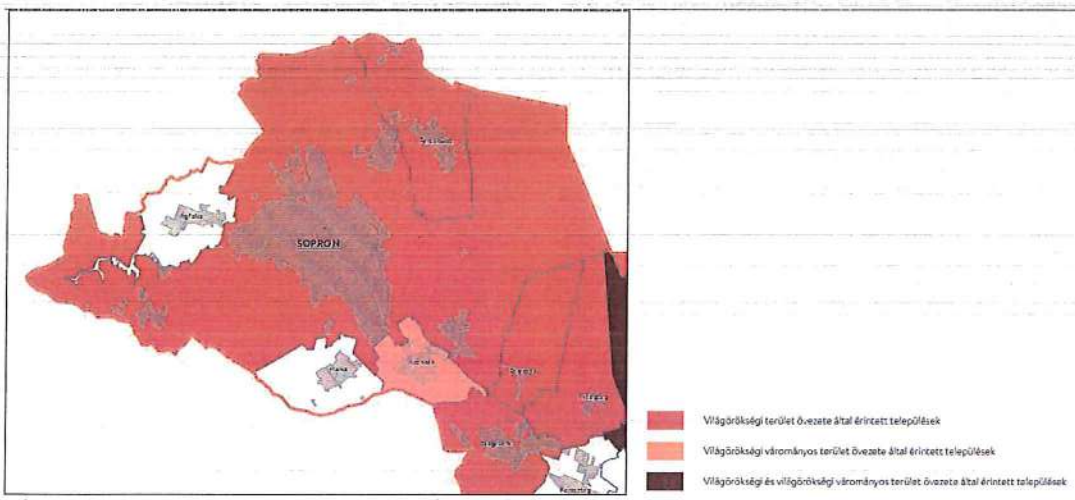

Kivonat a Győr-Moson-Sopron Vármegyei TRT-ből
Világörökségi és világörökségi városmányos területek által érintett települések

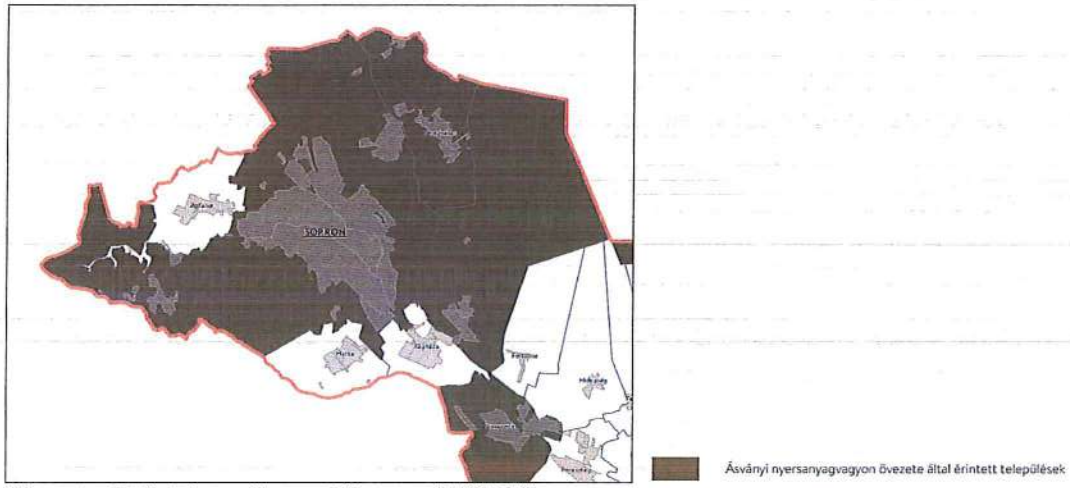

Kivonat a Győr-Moson-Sopron Vármegyei TRT-ből
Ásványi nyersanyagvagyon övezete által érintett település

Az Országos Területrendezési Terv 2. melléklete (az Ország Szerkezeti terve) már tartalmazza, illetve jelöli tervezett új átkötés nyomvonalát, mint tervezett egyéb országos törzshálózati vasúti pályát. Ezen kívül „Kópházánál átkötés" néven szerepel a 2018. évi CXXXIX. törvény 4/3. mellékletében, mely a tervezett országos törzshálózati vasúti pályákat tartalmazza.

A Győr-Moson-Sopron Vármegyei Térségi Szerkezeti terv szintén tartalmazza a Fertőboz és Kópháza közötti átkötést, mint a transzeurópai vasúti áruszállítási hálózat részeként működő országos törzshálózati vasútvonalat.

A tervezett módosítás nem ellentétes a hatályos területrendezési tervekkel.

1.6. TELEPÜLÉSKÉPI ARCULATI KÉZIKÖNYV ÉS TELEPÜLÉSKÉP VÉDELMI RENDELET

A tervezett módosítások nem ellentétesek Kópháza Község Önkormányzat Képviselő-testületének településkép védelméről szóló 5/2019.(III.1.) számú önkormányzati rendeletével.

1.7. A TERV ALAPJÁN MEGVALÓSÍTANDÓ ALTERNATÍVA KIVÁLASZTÁSÁNAK OKAI, BELEÉRTVE AZ ALTERNATÍVÁK VIZSGÁLATÁNAK LEÍRÁSA

A vasútvonal fejlesztése

A vasútvonal korszerűsítéséhez szükséges területszerzési, kisajátítási eljárások miatt a szabályozási vonal módosítása. A vasútvonal fejlesztése nemzetgazdasági szempontból kiemelt jelentőségű beruházás.

Ennek a szabályozási tervi módosításnak nincs területi alternatívája, a tervezett módosítás egy meglévő, működő vasútvonal kétvágányúsítását tartalmazza. A vasútvonal fejlesztése már kiviteli engedéllyel rendelkezik, nem lehet máshol megvalósítani.

2. A TELEPÜLÉSTERV KÖRNYEZETI ÉRTÉKELÉST IGÉNYLŐ VÁLTOZÁSAINAK AZONOSÍTÁSA, RÖVID ISMERTETÉSE

A vasútvonal fejlesztése

A beruházás a Kópháza-Sopron szakaszon a 15. számú vasútvonalat érinti (korszerűsítés, többvágányúsítás).

Az elmúlt 5 évben a vasúti pálya vonalvezetése nem változott, így a vasút által érintett ingatlanokban sincs változás. A 15. számú vasútvonal a Magyar Állam tulajdonában és a GYSEV Zrt. vagyonkezelésében van.

A 15. vasútvonal korszerűsítéssel érintett szakaszai által jelenleg területileg érintett települések szabályozási terveiben a belterületen haladó vasútvonal kivétel nélkül közlekedési terület övezeti besorolású.

A tervezett vasútvonal korszerűsítés lehetőség szerint a jelenlegi vasúti üzemi területen valósul meg, azonban a legtöbb érintett település esetében elkerülhetetlen a vasúti üzemi területen kívüli területek igénybevétele. Különösen igaz ez a 8. és 15. számú vasútvonal összekötését biztosító új kétvágányos átkötés esetében, ahol ez idáig vasúti létesítménnyel nem érintett külterületi ingatlanok kerülnek bevonásra a vasúti területbe.

Új területek igénybevétele

A 15. számú vasútvonalon a meglévő vágány mellé építendő többletvágány(ok), a pálya víztelenítési rendszerek, üzemi földutak, valamint esetenként az állomási területek átépítése vasúti üzemi területen kívüli, nem a GYSEV Zrt. tulajdonában és/vagy vagyonkezelésében lévő területeket is érintenek.

A tervezett fejlesztés Környezetvédelmi engedéllyel rendelkezik **(1. melléklet)**

A tervezett fejlesztéssel kapcsolatban Környezeti hatástanulmány készült **(2. melléklet)**

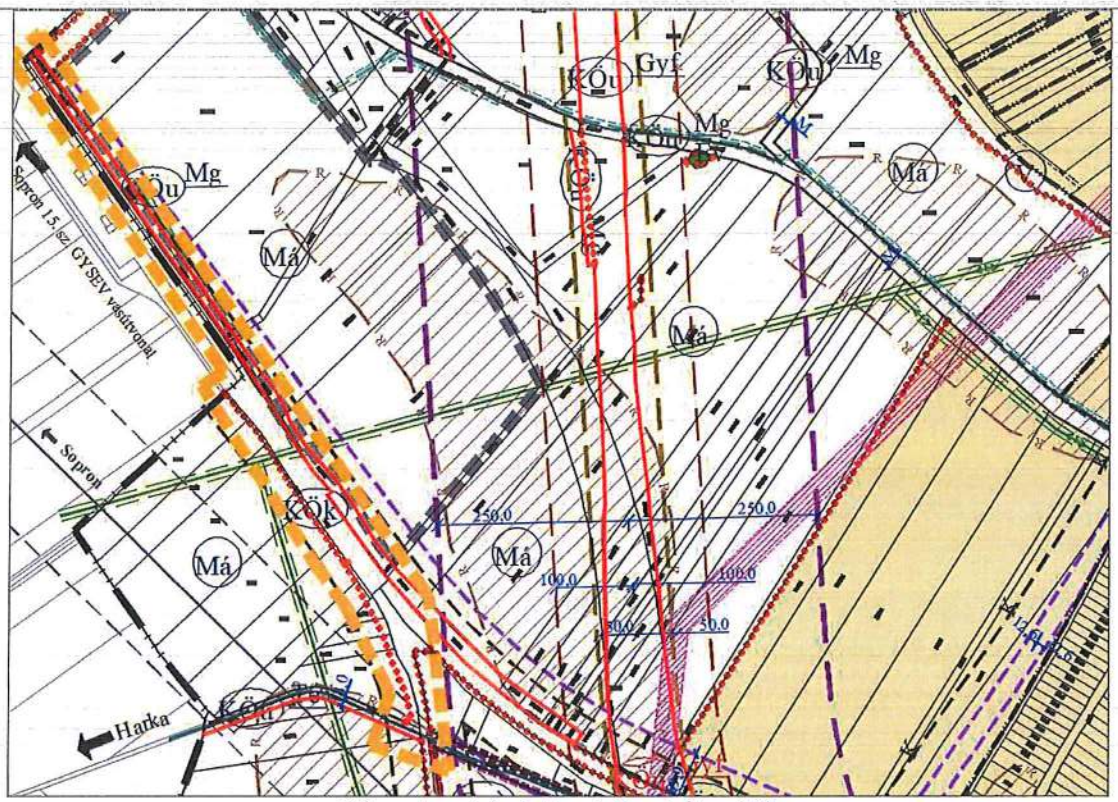

Kivonat a módosított szabályozási tervből

3. A KÖRNYEZET JELENLEGI ÁLLAPOTÁNAK BEMUTATÁSA

A vasútvonal fejlesztése

A beruházás a Kópháza-Sopron szakaszon a 15. számú vasútvonalat érinti (korszerűsítés, többvágányúsítás).

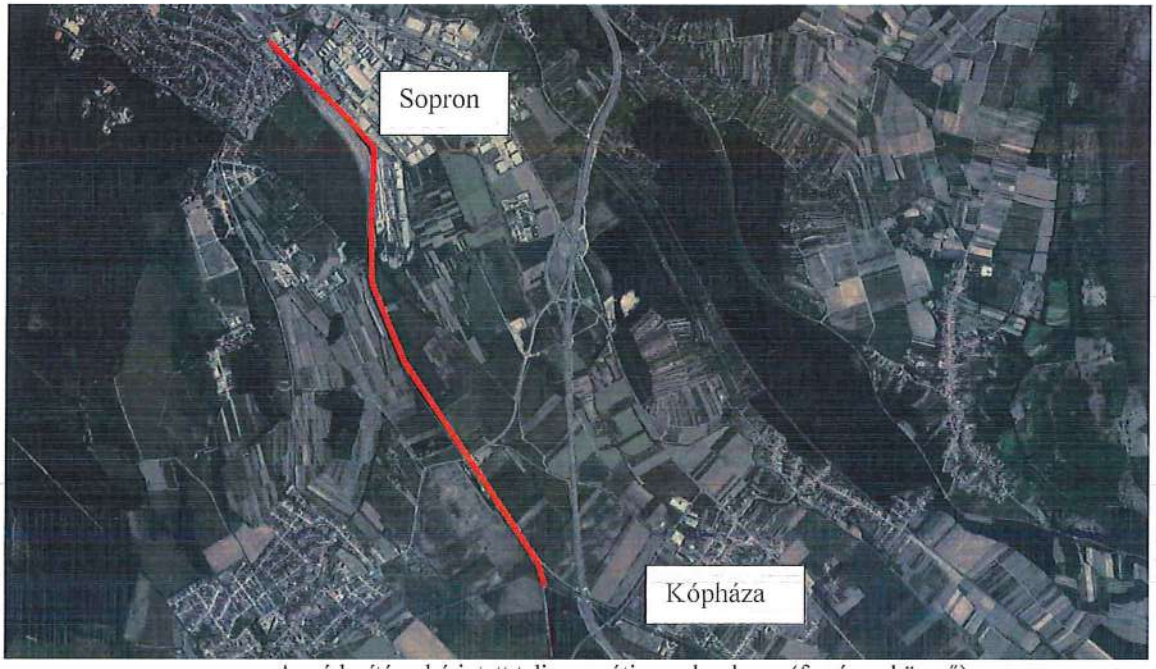

A módosítással érintett teljes vasúti vonalszakasz, (forrás: e-közmű)

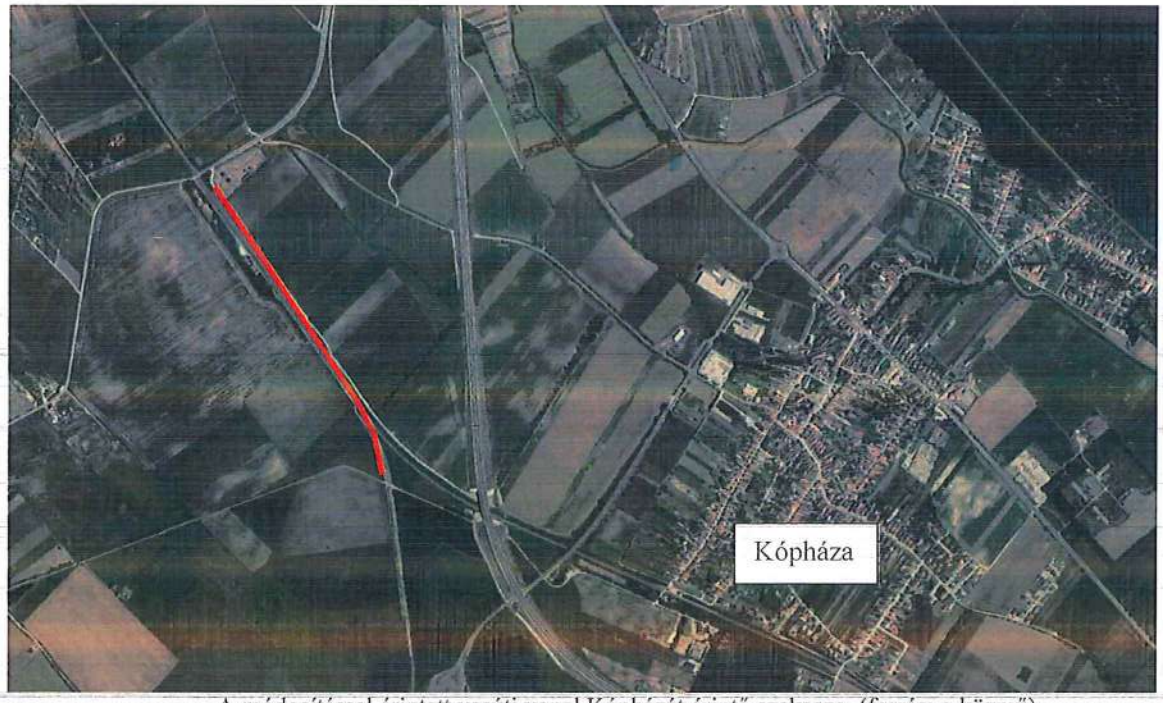

A módosítással érintett vasúti vonal Kópházát érintő szakasza, (forrás: e-közmű)

3.1 Táj és Természetvédelem

Védett természeti értékek

A település közigazgatási területének déli részén lévő erdőterületek részei a NATURA 2000-es területnek, a természeti területeknek, valamint az nemzeti ökológiai hálózat magterületének. Ezeken kívül természeti területbe tartozik az un. Ripistye-dűlői erdő, valamint a „Gora" szőlőheggyel szomszédos területek nemzeti ökológiai hálózat pufferterületbe soroltak.

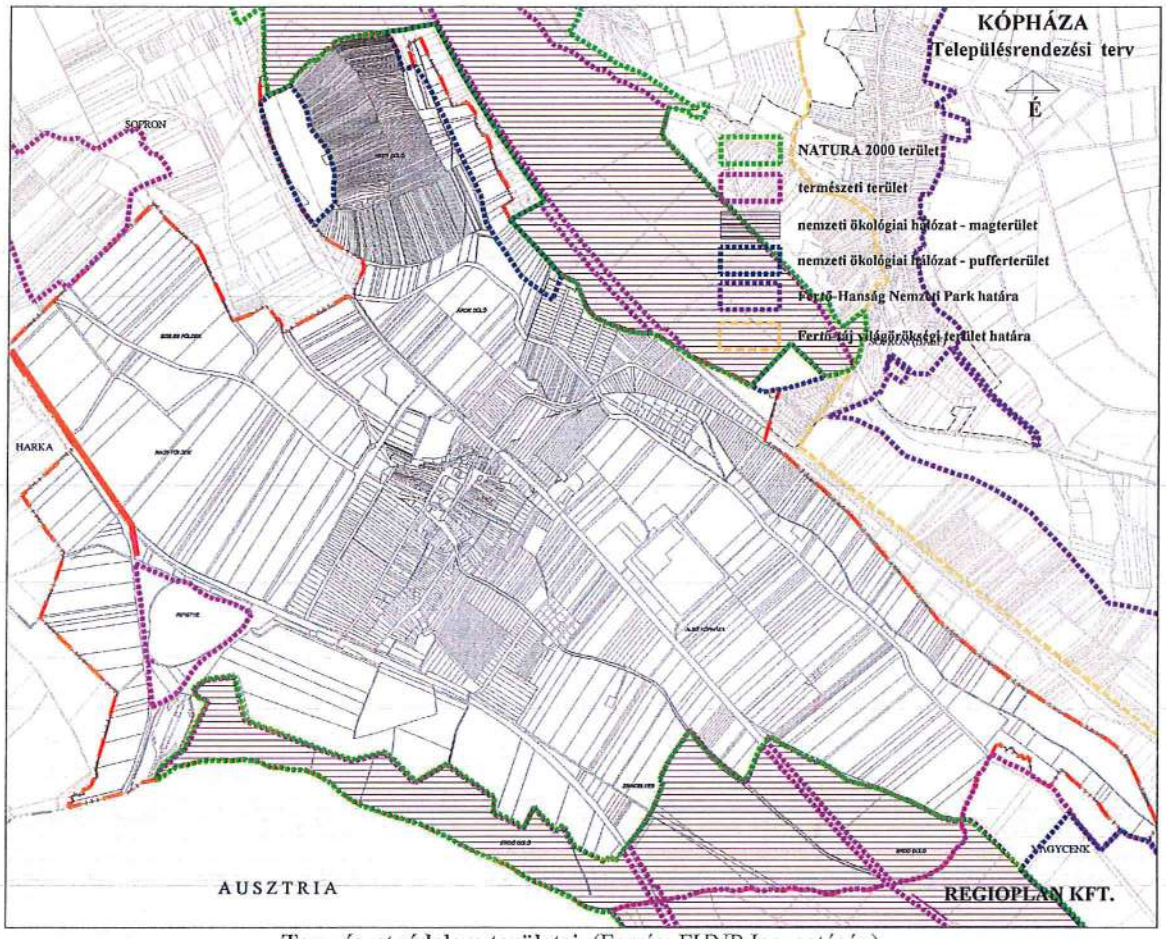

Természetvédelem területei (Forrás: FHNP Igazgatóság)

A tervezett módosítás nem érint természetvédelmi területeket.

Tájhasználat

Természetföldrajzilag a település a Nyugat-Magyarországi-Peremvidék nagytáj, Alpokalja középtáj Soproni-medence kistájnak a délkeleti részén helyezkedik el.

A Soproni-hegység és a Fertőmelléki-dombság között elhelyezkedő Soproni-medence K-i és D-i peremét éles szerkezeti vonalak határolják, ÉNy-on pedig – az országhatáron kívül – tanúhegyekre bontott alacsony kavicstakarós vízleválasztó hátsággal különül el a Fertő felé lecsapolódó Kismartoni-medencétől.

A medencét a gyérvizű patakokkal (Rák-, Liget-, Sós-patak) táplált Ikva csapolja le, amely a település közigazgatási területét is átszeli. A medencefelszín átlagos tszf-i magassága 240 m, a relatív relief átlag 18 m/km^2.

A medence egyedüli természeti erőforrása a vízzáró bádeni agyagra települt, nagy vízkapacitású folyóvízi kavics, amelynek a Sopron és közvetlenül Kópháza vízellátása szempontjából van nagy jelentősége.

A mérsékelten hűvös éghajlatú, s a mérsékelten nedves és a mérsékelten száraz övezet határán terül el. Évente mintegy 700 mm csapadék a valószínű. A leggyakoribb szélirány az ÉNy-i, az átlagos szélsebesség 3,5 m/s körüli.

Az éghajlat a kevésbé hőigényes mezőgazdasági növények termesztésére alkalmas. A kópházi lejtőkön terül el a Soproni borvidék szőlőültetvényeinek egy kis része.

A településen áthaladó Ikva-patak vízgyűjtője a Soproni-hegység és a Fertőmelléki-dombság között van. Árvizei tavasszal és nyár elején, kisvizei ősszel szoktak jelentkezni. Minősége Sopron alatt erősen szennyezetté válik. A talajvíz mélysége 2-4 m között van, de a patak Sopron alatti talpán időnként 2 m fölé emelkedik.

Növényzet. A kistáj növényföldrajzi hovatartozás tekintetében a Sopron-kőszegi flórajárás (*Ceticum*) keleti vonulatának része. A terület legelterjedtebb erdőtársulásait a mészkerülő gyertyános tölgyesek (*Luzulo-Querco-Carpinetum*), mezofil gyertyános kocsánytalan tölgyesek (*Querco petraeae-Carpinetum*), a cseres tölgyesek (*Quercetum-petraeae-cerris*), helyenként égerligetek (*Carici brizoidi-Alnetum*) alkotják. Az aljnövényzet jellegzetesebb fajai a szagos müge (*Asperula odorata*), a medvehagyma (*Allium ursinum*), a sásfélék (*Carex pilosa, C. alba*), a kankalin (*Primula farinosa*), az osztrák tárnics (*Gentiana austriaca*), a hízóka (*Pinguicula vulgaris*) stb.

Az erdőgazdasági területeken zömében időskorú keménylombos és fenyőerdők díszlenek.

A tájban a medence jellegből következően az Ikva árterén kialakult réti talajok és nyers öntések jelentős területi hányadot tesznek ki (35%).

A fennmaradó hányadot (65%) löszös üledéken – Ágfalva környékén – ill. harmadidőszaki és idősebb üledékeken képződött anyagbemosódásos barna erdőtalajok borítják.

Tájhasználat

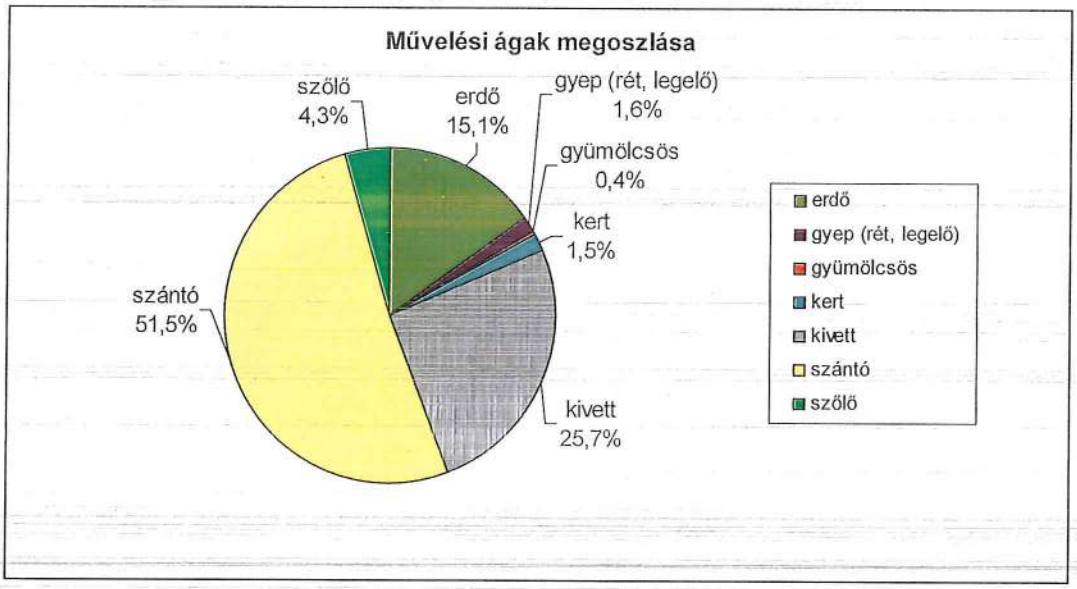

Forrás: Soproni Földhivatal

A tájhasználat változatossága, illetve a tájszerkezet jól jellemezhető a művelési ágak kiterjedésével, arányaival is. Kópháza közigazgatási területe 873 ha kiterjedésű, ebből az ún. „kivett"-nek minősülő területek 224 ha-t (25,7%) tesznek ki, ami elég magas arány, de ez a kicsi közigazgatási területnek tudható be.

Kivett területek

A kivett területek közé tartoznak a belterület és a külterületen lévő beépített részek, az országos és helyi közutak, vasút és a vízmedrek területei.

Mezőgazdasági területek

A mezőgazdasági területek (szántó, kert, szőlő, gyümölcsös, gyepek) összességében mintegy 517 ha területtel a közigazgatási terület 59,3%-át teszik ki. Ezen belül a szántóterületek aránya viszonylag jelentős (450 ha körüli).

A községben a szántóterületek átlagos értéke 26,65 aranykorona (AK). A 3. minőségi osztály értéke 38,2 AK, a 4. minőségi osztály értéke 23,5 AK vagyis 1., 2. és 3. minőségi osztály felel meg az átlagosnál jobb termőföldnek. Az átlagosnál jobb termőföldek az Ikva mentén az Alsó Kópháza és az Árok dűlőkben, valamint a Nagycenk felé vezető településközi út két oldalán a Zsindelyes dűlőben találhatók.

A korábbi évtizedekhez hasonlítva erősen visszaszorult a szőlő és gyümölcsös, melyek – kistelkes művelésben – elsősorban a belterületen a telkek végén, mára már beépült lejtősebb részeken, valamint a belterület melletti-feletti dombon voltak találhatók, de mára a szőlők területe 40 ha alá csökkent. Nagyobb még összefüggő szőlőterület az ún. „Gora" szőlőhegyen található.

A kópházi szőlőültetvények egy része a Soproni borvidékhez tartozik. Kópháza közigazgatási területén I. osztályú szőlőkataszteri területbe sorolt területek találhatók.

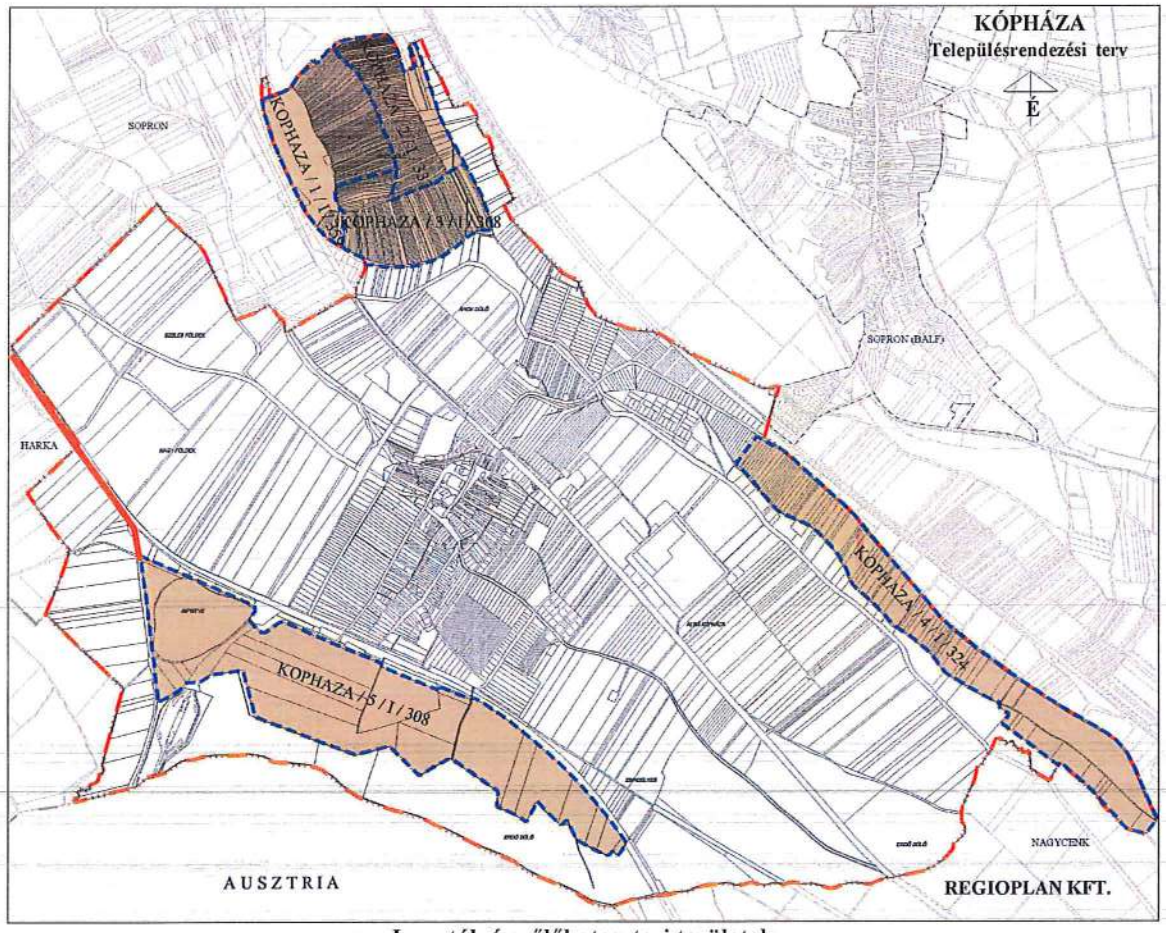

I. osztályú szőlőkataszteri területek
Forrás: Földmérési és Távérzékelési Intézet,

A tervezett módosítás nem érint szőlőkataszterbe tartozó területeket.

Erdőterületek

Az erdők (mintegy 132 ha) aránya alacsonynak mondható (15,1%-os), az országos átlaghoz (19%) viszonyítva.

A tervezett módosítás nem érint erdő területeket.

Egyedi tájértékek

A tájak karakterének fontos összetevői az egyedi tájértékek. A természet védelméről szóló 1996. évi LIII. törvény 6. § (3) (4) és (5) bekezdése értelmében egyedi tájértéknek minősül az adott tájra jellemző olyan természeti érték, képződmény és az emberi tevékenységgel létrehozott tájalkotó elem, amelynek természeti, történelmi, kultúrtörténeti, tudományos vagy esztétikai szempontból a társadalom számára jelentősége van.

Ezeknek az értékeknek gyakran „csak" a helyi közösségek számára van jelentősége, mint például a népi vallásosság táji megjelenéseként egy-egy kápolnának, vagy a korábbi tájhasználat emlékeként egy-egy gémeskútnak, borospincének. Sok esetben viszont jelentőségük a helyi szinten messze túlmutat.

	NÉV	TIPIZÁLÁS	HELYSZÍN	HRSZ	LEÍRÁS
1.	Lakóház	Lakóépület	Petőfi tér 3.	777	1834-ben épült, szép, rendezett, régi építésű igényes épület, előtte gömb alakra nyírt tuja, laknak benne. /helyi védelemre javasolt/
2.	Kút	Kút	Temető utca	435	Régi kerekes kút, alja betonból a többi része pedig fából készült, elhagyatott, kezdi benőni a gaz, le van fedve ezért nem használják.
3.	R.k. kegytemplom	Templom	Kossuth L. utca Nagycenk felé eső végén	354	R.k. kegytemplom, barokk, 18. sz. Berendezés: barokk, 1760 körül. Régi építésű templom, a főbejárat mellett két oldalon négy darab szentnek a szobra található, itt található a Fekete Mária szobor, Nádasdy Ferenc leánya Eleonóra emlékére állította, majd a 18. század közepén Széchenyi Antal gróf megnagyobbította, heti egyszer istentiszteletet tartanak benne. /műemlék/
4.	Régi major, tehenészet	Majorság	84-es főút mentén	018/2 018/3	Régi majorépület, melyet már nem használnak, ezért veszélyeztetett, nincs elkerítve, rongálásoknak van kitéve.
5.	R.k. templom	Templom	Petőfi tér	775	R.k. templom, klasszicizáló késő barokk, 1785. Régen a temető dombon állt. A 18. század végén bontották le, hogy felépítsék új helyén. A templom falán világháborús emlékmű található az áldozatok neveivel. Intenzitása közepes, Szent Márton zarándokút egyik állomása. /műemlék/
6.	Emlékfák	Emlékfásítás	Kegytemplom mellett	354	Négy darab emlékfa egymás mellett kis távolságokra, nyírfák, környezetük rendezett.
7.	Kétnyelvű óvoda	Közintézmény épülete	Fő utca 23.	788	Régi épület óvodává alakítva, horvát nyelvű is mivel a lakosok jelentős része horvát nemzetiségű.
8.	Kópházi látkép	Kilátópont	Temető	408	Kópháza közösség látképe, a mezőgazdasági művelés alatt álló szőlősök és a falu képe, védett.
9.	Mária szobor gesztenyefák alatt	Emlékszobor	Nagycenk felé vezető földút mentén	033/1	Mária szobor gesztenyefák alatt, 1870. Két vadgesztenyefa között egy Mária szobor, kőből készült, rendezett, nemrég lett felújítva, szép, az egyik vadgesztenyefa hatalmas, igen értékes, de beteg. /helyi védelemre javasolt/
10.	Eperfasor	Fasor	Kossuth L. utca folytatása, Nagycenk felé vezető út mentén	033/1	Kétoldali idős eperfasor egy földes út mentén, rendszeres kezelés alatt állnak, Ritkán hézagok megfigyelhetőek a folytonosságban. /helyi védelemre javasolt/

Egyedi tájértékek 1. (Forrás: FHNP Igazgatóság)

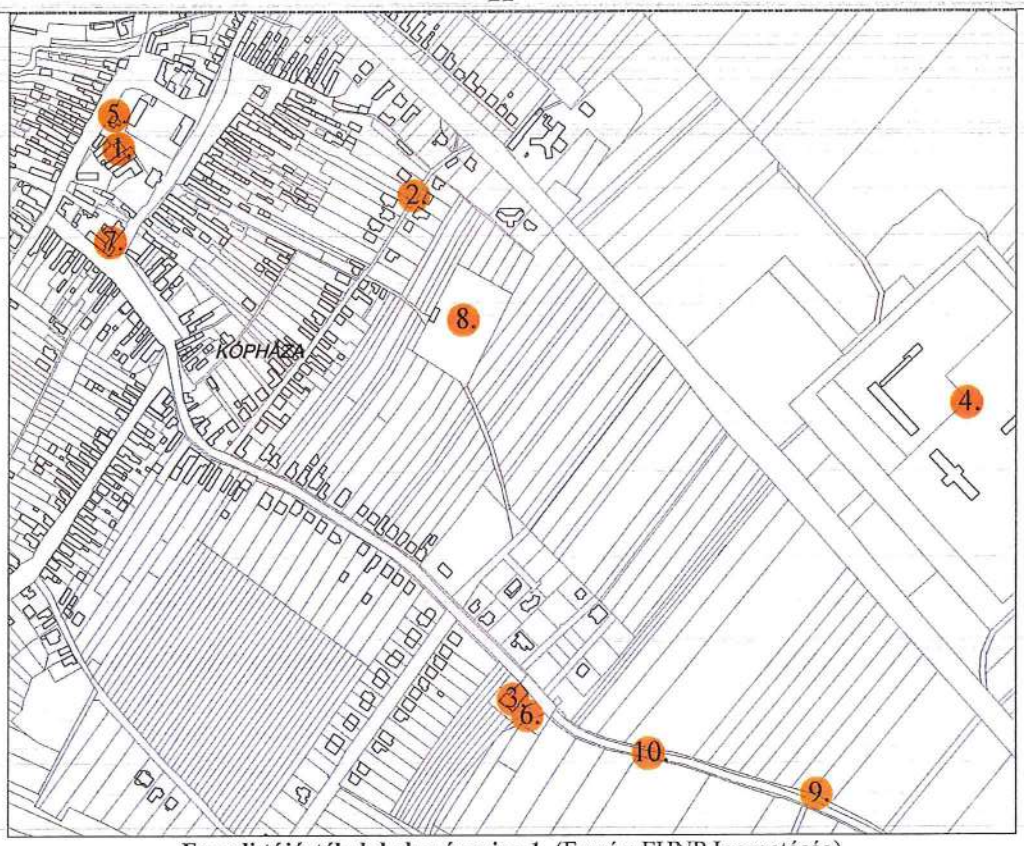

Egyedi tájértékek helyszínrajza 1. (Forrás: FHNP Igazgatóság)

A tervezett módosítás nem érint egyedi tájértéket.

3.2 Az épített környezet vizsgálata

A vasútvonal korszerűsítéséhez szükséges területszerzési, kisajátítási eljárások miatt a szabályozási vonal módosítása. A tervezett módosítás során **nem történik** új beépítésre szánt terület kijelölése, beépítési % növelése, épületmagasság növelése, beépítési intenzitás növekedésére nem kell számítani. a tervezett fejlesztés során épületek elhelyezése nem tervezett.
A tervezett módosítás nincs hatással az épített környezetre.

3.3 A módosítás hatásai az örökségvédelmi elemekre

A vasútvonal korszerűsítéséhez szükséges területszerzési, kisajátítási eljárások miatt a szabályozási vonal módosítása.

A módosítás műemléket, nyilvántartott régészeti lelőhelyet nem érint

A tervezett módosítás és a nyilvántartott régészeti lelőhelyek az alaptérképen

4. A TELEPÜLÉSRENDEZÉSI TERV MÓDOSÍTÁS VÁRHATÓ KÖRNYEZETI HATÁSAINAK, KÖVETKEZMÉNYEINEK BEMUTATÁSA (Környezeti hatástanulmány dokumentációk alapján)

4.1. Földtani közeg, felszín alatti víz

A korszerűsítés keretében tervezett beavatkozások várhatóan földmunka technológiával, hagyományos földmunkagépek alkalmazásával valósulnak meg. A közutak további terhelését elkerülendő, a töltésépítő anyag legnagyobb részét vasúti kiszolgálással kívánják megoldani, ideiglenes lerakóhely létesítésével.
A tervezett átkötést, kb. 14 m maximális magasságú töltés kialakításával tervezték meg. A töltés szélessége a kb. 2,5 km-es szakaszon 50 és 80 m között váltakozik (figyelembe véve a rézsű aljába tervezett üzemi utat és víztelenítő árkokat is), így a területfoglalás nagysága 125 000 és 200 000 m2 között változhat.
A vasúti pálya által keresztezett vízfolyásoknál található műtárgyak többségénél várható beavatkozás, esetenként mederkorrekció is szükséges lesz. A tervezett, átépülő műtárgyakhoz elő- és utóburkolat is készül, legalább 3-5 m hosszan.
A korszerűsítési, fejlesztési munkálatok során a környezetvédelmi szempontból kifogástalan állapotú munkagépek, építési anyagok használatával nem várható a talajt, talajvizet szennyező hatás.
A tervezett csapadékvíz gyűjtés és kezelés a szokásos vasúti gyakorlattól nem tér el. A vasúti szegélyárkok vizét, illetve a környező terep mély fekvésű részein összegyűlt vizeket a szükséges helyeken csőáteresszel, vagy kerethíddal fogják átvezetni a pálya alatt.
Normál üzemi működés során talajt és felszín alatti vizet érintő hatások nem várhatóak, illetve a hatások nem térnek el a jelenlegitől.
Normál üzemmenet esetén, a technológiai fegyelem betartása mellett nem várható a talajt és talajvizet terhelő káros hatás. A tevékenység folytatása közben esetlegesen keletkező veszélyes hulladékok gyűjtése során be kell tartani a vonatkozó előírásokat. A körültekintő tervezés és telepítés, a technológiai fegyelem betartása mellett a tevékenységnek nincs káros hatása a felszín alatti környezetre. A fentiek miatt talaj- és felszín alatti víz szempontjából hatásterületként a szűken vett építési területek és az azokat megközelítő utak, valamint a vasúti pálya és közvetlen környezete azonosítható.

4.2. Felszíni víz

A vasútvonal korszerűsítési, fejlesztési munkálatai során minimális technológiai jellegű vízfelhasználással kell számolni.
Az alépítmény átépítő géplánc használatakor a meglévő vasúti pályán haladó átépítő vonat maga alatt cseréli ki a zúzottkövet és az alatta lévő kiegészítő rétegeket. Az újra felhasználásra kerülő zúzottkő mosásához használt vizet a szerelvényen lévő tartályokból nyeri a gép. A felhasznált vizet zárt rendszerben kezelik, tisztítják a beruházási területen kívül.
Szivárgó kivezetések esetében a helyi kitorkollási burkolat építéséhez, a mederburkolatok és burkolt árkok építéséhez ill. a perontetőkhöz kapcsolódó vízelvezetések építésénél szükséges locsolóvíz mennyiség 50 l/nap/helyszín (kb. 21 napon keresztül). A transzport beton vízigényét maga a jármű biztosítja, külön vízbiztosításra nincs szükség.
Az átkötés létesítése során ügyelni kell arra, hogy az érintett vízfolyásban (Ikva patak) a vízmozgást ne korlátozzák, a víz átfolyását biztosítani szükséges. A hidak, átereszek és a pályaszerkezet építése során ügyelni kell arra, hogy ne történjen felszíni vízszennyezés.
Az üzemelés során a vízfelhasználás megegyezik a jelenlegi vízfelhasználási módokkal, ebben változás nem várható.

4.3. Hulladékgazdálkodásból eredő környezeti kockázatok

A vasútvonal korszerűsítési, fejlesztési munkálatok kivitelezése során nagy mennyiségű építési/bontási jellegű hulladékkal lehet számolni. A kivitelezés során keletkező hulladékok elszállíttatása a kivitelezést végző cég feladata lesz.
Az üzemelés során elsősorban kommunális jellegű, valamint karbantartásból származó hulladékok keletkeznek. A vonal villamosítása következtében hulladékgazdálkodási szempontból elhanyagolható mértékű változások várhatók a vasútvonal üzemelése időszakában. Ezek főként a karbantartáshoz kötődnek. A hulladékok gyűjtési rendszerében változásokat nem terveznek.
A kivitelezés, az üzemelés és a felhagyás esetén egyaránt, a keletkező hulladékokról a hulladékról szóló 2012. évi CLXXXV. törvényben foglalt hulladékhierarchiának megfelelően gondoskodnak majd, és csak olyan hulladékkezelő cégeknek adják át a hulladékokat, akik az adott hulladéktípus kezelésére hulladékgazdálkodási engedéllyel rendelkeznek.
A GYSEV Zrt. az üzemelés során keletkező hulladékokról a hulladékkal kapcsolatos nyilvántartási és adatszolgáltatási kötelezettségekről szóló 440/2012 (XII.29.) Korm. rendelet szerinti nyilvántartást vezeti majd a korszerűsítést követően is, valamint adatszolgáltatási kötelezettségét eszerint teljesíti.

Mivel a GYSEV Zrt. a korszerűsítés után is változatlan formában kívánja működtetni hulladékgazdálkodási gyakorlatát, ezért hulladék szempontú közvetett hatásterületként továbbra is a hulladékképződéssel és gyűjtéssel érintett területek azonosíthatók.

4.4. Levegőtisztaság-védelem

Levegőtisztaság-védelmi szempontból a kivitelezési munkálatok során lokális és ideiglenes levegőterhelő hatás jelentkezik. Az átkötés építése esetében várható a legnagyobb szállítási igény az előzetes számítások szerint a járulékos szállítási forgalom óránként az igénybevett útvonalakon kb. 20 nehéz-tehergépjármű lesz, ami az érintett útvonalak terhelését ideiglenesen emeli meg, az érintett települések lakóterületeinek terhelésében nem jelent jelentős változást.
A vasútvonal üzemelése során, mivel a teljes vasútvonal villamosított, a villamos vontatójárművek légszennyező anyagot nem bocsátanak ki, ezek üzemelése a vasútvonalon légszennyezést nem okoz. Tehervonat esetében a kiporzásra hajlamos anyagokat teljesen zárt vagonban, vagy megfelelően rögzített ponyvával letakart, nyitott vagonban szállítják. Ezáltal a szállítandó anyagtól származó porszennyezés nem vagy csak minimális mértékben jelentkezhet. A vonal fejlesztésének további kedvező hatása, hogy a térségben megteremti a feltételeit a vasúti személy- és áruszállítás közúti szállítással szembeni arányának növekedésére, ezáltal a közúti forgalom környezetterhelő hatása is csökken.
Az üzemeltetés során a villamos vontatójárművek légszennyezőanyag kibocsátással nem járnak, így levegővédelmi szempontból 306/2010. (XII.23.) Korm. rendelet 2.§ 14. pontja szerinti hatásterület nem jelölhető ki (még abban az esetben sem, ha eseti jelleggel dízel vontató járművek is közlekednek a vonalon).

4.5. Élővilág: Ember, növény, állat

A vizsgálatok során kitüntetetten vizsgáltuk a védett és a Natura 2000 területek érintettségét. Megállapítást nyert, hogy az alábbi szakaszokon kell nagyon nagy figyelemmel lenni a végleges tervezési változat kiválasztásakor:
A vasútvonal Kóny nyugati széle és Bágyogszovát vasúti megálló között jelenleg is átszeli a Hanság (HUFH30005) Natura 2000 területet. Itt a tervezett második vágány csak a jelenlegi vasútvonaltól északra helyezhető el. A terület meglévő természeti értékei miatt a második vágány kialakítása során arra kell törekedni, hogy az jelenleg is vasúti tulajdonú területen, ahol csak lehetséges, a jelenlegi töltés által elfoglalt területen belül, a védett és védendő természeti értékek védelmére támfal felhasználásával történjen meg.
A vasútvonal 5 vízfolyáson halad keresztül (Tardosa-csatorna, Kis-Rába, Vámház-ér, Répce, Kardos-ér), melyek medre része a Rábaköz (HUFH20001) Natura 2000 területnek. Itt a meglévő műszaki létesítmények, hidak megerősítésére, helyenként átépítésére van szükség. A vizsgálatok szerint a tervezett munkálatok természeti értéket, jelölő élőhelyet vagy jelölő fajt nem veszélyeztetnek.
Vitnyédtől nyugatra a vasúti pálya 2600 m hosszan a Rábaköz (HUFH 20001) Natura 2000 SCI terület északi határán halad, ezen az oldalon gyakorlatilag csak a vasút menti 10-25 m széles sáv nem része a

Natura2000 hálózatnak. A jelenlegi vasútvonaltól délre zömmel olyan fiatal (ültetett) erdők találhatók, amelyek ugyan már részei a Natura 2000 területnek, de élőhelyi adottságaik a jelölő állatfajok csak igen kis részének nyújtanak lehetőséget a megtelepedésre. Emiatt a jelölő élőhelyekre és jelölő fajokra számottevő hatást nem sikerült kimutatni.

A Fertő-menti dombsor Natura 2000 területet a tervezett beruházás több ponton érinti. A Natura 2000 terület sajátos térbeli kiterjedése miatt (több kisebb-nagyobb foltban fordul elő) ezek az érintettségek több esetben érintőleges, egy esetben átszelő jellegűek, az alábbiak szerint:

Hegykő községhatárban a vasútvonal átszeli az ún. Rongyos-erdőt kb. 1,25 km hosszúságban. Ezen a szakaszon a meglévő vasúti pálya átépítésére, korszerűsítésére kerül sor. Ugyancsak sor kerül a szakasz közepén, illetve nyugati végén található vasúti átjárók átépítésére is.

Hidegség községhatárban a vasútvonal érinti délnyugati irányból a Natura 2000 területet mintegy 1,5 km hosszban, majd 1,3 km után kb. 200 m hosszúságban ismét érintkezik a Natura 2000 területtel.

Az érintett erdők e szakaszokon meglehetősen jellegtelenek, özönfajokkal terheltek, sok akáccal. Az érintett terület egy jelentős része szántó, szőlő, akácos.

A jelölő élőhelyek és a jelölő fajok vizsgálata esetében sem tudtunk jelentős hatást kimutatni, mivel a tervezett munkálatok érdemben nem terjednek túl a vasútvonal jelenlegi kiterjedésén, így a jelölő élőhelyekre és fajokra megítélésünk szerint kedvezőtlen hatást nem gyakorolnak. A kivitelezés során az elvárható gondosság betartásával a területre gyakorolt hatás eliminálható.

A Nagycenki Hársfasor TT érintettsége jelenleg egy vágányon valósul meg, és ebben a jelenlegi tervek szerint nem lesz változás. Nagycenk és Hidegség között a községhatáron szeli át a vasútvonal a természetvédelmi területet.

A Köves-erdő Kópháza és Nagycenk között, az országhatár közelében fekszik, a Határ-menti erdők (HUFH20013) Natura 2000 SCI terület része. Az erdőt jelenleg a 15. számú Sopron-Szombathely vasútvonal egy vágánya szeli át. A kópházi átkötés az erdőt kis mértékben érinteni fogja (3 erdőrészletet illetően) a jelenlegi tervek szerint.

A tervezett átkötés helyszínén zömmel mezőgazdasági területek (szántók), szőlőültetvények, gyümölcsösök találhatók a 84. sz. főút eléréséig. Az átkötés tervezett nyomvonala keresztez több közép- és magasfeszültségű légkábel-vezetéket, földutat, valamint az Ikva-patak medrét is a kérdéses szakaszon.

A 84. sz. főút átvezetését követően éri el az átkötés tervezett nyomvonala a vizsgált Natura 2000 területet.

Az átkötés megvalósítása során a töltéslábnál vadvédelmi kerítés épül, mely a térségben jelentős vadmozgást igyekszik a vasúti pályától távol tartani. A vadvédelmi kerítés elvágja az átkötéssel megosztott két terület vadállományát egymástól, ezért (a vadászatra jogosult Fertőtáj Vadásztársasággal egyeztetett módon) vadátjáró kialakítására is sor kerül. Célszerűnek látszik az Ikva-patak átvezetésénél olyan műszaki tartalom kialakítása, mely egyben vadátjáróként is szolgál.

A Kópháza 15D erdőrészlet, bár része a Natura 2000 területnek, csekély természetességi értékkel bír. A 100%-os elegyarányban akác (Robinia pseudo-acacia) fafajból álló kultúrerdő aljnövényzete szegényes, csak a magasabb nitrogéntartalmat tűrő cserjefajok (pl. fekete bodza) él meg az akácos aljnövényzetében, lágyszárúszintje is kevéssé diverz. Az erdőrészlet egy részének kitermelése, megszüntetése (mintegy 0,5 ha-nyi területen) nem fog jelentős kedvezőtlen hatást okozni a közösségi jelentőségű területre.

A kisebb mértékben érintett 15G és 15F erdőrészletek sem nevezhetők természetszerű erdőnek, alapjában véve származék erdők, bár közel állnak a jelölő élőhelynek tekintett pannon cseres tölgyes (91G0) közösségi jelentőségű élőhelyhez. A 15G erdőrészletet közvetlenül néhány 100 m2, a 15F erdőrészletet közvetlenül mintegy 0,7 ha-nyi területen fogja érinteni a beruházás.

A jelölő fajok közül a beruházás feltételezhetően (élőhelyi korlátok miatt) nem gyakorol hatást a díszes tarkalepke (Euphydryas maturna), a díszes légivadász (Coenagrion ornatum) és a sárga gyapjasszövő (Eriogaster catax) állományaira, mert e fajok az érintett erdőterületeken nagy valószínűséggel nem fordulnak elő.

Nem lehet azonban kizárni a nagy szarvasbogár (Lucanus cervus) érintettségét, mivel e faj a tölgyekhez kötődik. Előfordulhat, hogy néhány példány élőhelye, táplálkozóhelye megszűnik a kis mértékben érintett 15G és 15F erdőrészletek esetében. Hozzá kell azonban tenni, hogy a nevezett erdőrészletek, az állományalkotó fafajok kora miatt, jelenleg nem jelentenek tipikus élőhelyet a nagy szarvasbogár számára.

A vasútvonal egyéb szakaszain a védett és Natura 2000 területek esetleges érintettsége vizsgálataink szerint elhanyagolható mértékű.

A hatásfolyamatok közül kiemelésre érdemes az élőhely-fragmentáció és a területfoglalás, amely hatások elsősorban az átkötés mentén, kisebb részben a második vágány kialakításával valósulnak meg. Összegző hatásként a tervezett M85 autóút és a jelenleg vizsgált vasúti korszerűsítés egyesített kedvezőtlen hatása említhető meg, aminek legjelentősebb tényezője szintén az élőhelyek feldarabolódása lehet.

Az érintett területeken a tervezett beruházás két okból gyakorol hatást a természeti környezetre: az építés, ill. a későbbi üzemelés hatásain keresztül. Az építés közvetlen hatásterülete a tervezett nyomvonal és annak közvetlen környéke (a kisajátításra kerülő sáv). E sávban feltételezhető élőhelyek megszűnésének, egyes növénytársulások eltűnésének, növényfajok egyedei elpusztulásának veszélye. A sáv szélessége a műszaki paraméterektől függően változó, általában nem haladja meg a 20 m-t. Ezen túlmenően az élőhelyek felmérése a pálya tengelyétől számított 100-100 m széles sávban is megtörtént, amely közvetett hatásterületnek nevezhető. Itt a mechanikai károsodások, szennyeződések és zavarás kismértékű hatásával kell számolni, közvetlen területi igénybevétellel nem.
Összegezve: közvetlen hatásterületnek a tengely menti 20-20 m széles, közvetett hatásterületnek a tengely menti 200 m (100-100 m) széles sávot tekintettük (részletes élőhelytérkép is e sávra készült). A védett és/vagy Natura 2000 területek esetében a közvetett hatásterület egésze felmérésre került, ezen kívül pedig a jó természetességi állapotú területeket is feltérképeztük.

4.6. Zaj- és rezgésvédelem

GYSEV Zrt. a korszerűsítés során a vizsgált vasútvonalak egyes szakaszainak többvágányúsítását, továbbá a jelenlegi nyíltvonali pálya és az állomási átmenő fővágányok felújítását tervezi.
A 15. sz. vonal: Kópháza-Sopron közötti szakaszán 120 km/h tervezési sebesség mellett, 225 kN tengelyterhelésre kiépülő háromvágányúra átépített pálya (Harka – Sopron Rendező pályaudvar közötti szakaszon négyvágányúra átépítendő pálya, Sopron Rendező és Sopron Személypályaudvar között kétvágányúra átépítendő pálya).

Az üzemelés során, a kétvágányú szakaszok akusztikai szempontból minimális változást jelentenek, egyrészt mert az akusztikai középvonal csak pár méterrel tolódik el. Az egyes vasútvonalak zajkibocsátására jellemző értékeket a Konzorcium által rendelkezésünkre bocsátott forgalmi adatok, illetve az előzőekben részletezett, 25/2004. (XII. 20.) KvVM rendelet 4. mellékletében ismertetett számítási módszer alapján határoztuk meg.
A távlati referencia állapot (2029. év) és a távlati állapot (2029. év) között lényeges eltérés a sebességviszonyokban, továbbá a személyforgalom menetrendjében van. A személyvonatok maximális sebessége a pálya átépítése után 160 km/ órában, míg a tehervonatoké továbbra is 100-120 km/ órában korlátozódik.
A meglévő, illetve a tervezett pálya sínkötése hegesztett típusú, tehát a pályatípustól függő korrekció értéke, a vonatkozó számítási módszer alapján minden esetben 0 dB. Vélelmezhetően a korszerűsítendő pálya a jelenleginél jobb akusztikai tulajdonságokkal fog bírni, mely kedvezőbb értéket a számítások során, számítási eljárás hiányában nem tudtunk figyelembe venni. Az előzőekben leírtak alapján a biztonság felé térünk el.
A távlati állapotban a meglévő vasútvonal korszerűsítése, kapacitásbővítése mellett új vasúti pálya létesítésével is számolni kell (kétvágányú átkötés). Az átkötés létesítésével a vonatforgalom lényegesen átszerveződik, illetve átterhelődik a 15. sz. vonalra. A jelenlegi tervek szerint a 8. sz. Fertőboz és Sopron közötti vonalszakasz felszámolásra fog kerülni.
Mivel maga az átkötés új közlekedési létesítménynek minősül, így a vonatkozó zajterhelési határértékeket, a távlati forgalmi adatok mellett, teljesítenie kell.
A távlati állapotot a jelenlegi állapottal összehasonlítva nappal 0-1 dB-es növekményre, éjjel 1-2 dB-es csökkenésre kell számítani. A zajterhelés csökkenés oka, a menetsebesség emelés ellenére, a tárcsafékes részarány jövőbeli növekedése. A tárcsafékes részarány növekedése nem a vasútvonal korszerűsítés hatása, így annak hatását leginkább úgy lehet eliminálni, ha a távlati referencia állapotot hasonlítjuk össze a távlati állapottal. Ebben az esetben nappal 3 dB-es, éjjel 1-2 dB-es zajterhelés növekedéssel lehet számolni.
Csorna – Fertőboz szakasz: A távlati állapotot a jelenlegi állapottal összehasonlítva nappal 0-1 dB-es, éjjel 3 dB-es csökkenésre kell számítani. A zajterhelés csökkenés oka, a menetsebesség emelés ellenére, a tárcsafékes részarány jövőbeli növekedése. A tárcsafékes részarány növekedése nem a vasútvonal korszerűsítés hatása, így annak hatását leginkább úgy lehet eliminálni, ha a távlati

referencia állapotot hasonlítjuk össze a távlati állapottal. Ebben az esetben nappal 2-3 dB-es növekedésre, éjjel 0-1 dB-es zajterhelés csökkenéssel lehet számolni (tehervonatok nagyobb százaléka közlekedik majd nappal, mint jelenleg).

Fertőboz –Sopron szakasz: A távlati állapotban a 8. vonal jelzett szakasza felszámolásra kerül, ezzel az érintett területeken a vasúti eredetű zajkibocsátás megszűnik, mely zajvédelmi szempontból rendkívül előnyös állapotot hoz létre.

Keleti átkötés (Fertőboz – Kópháza szakasz): A Keleti átkötéssel a távlati állapotban új vasúti zajforrás jelenik meg.

A távlati állapotban Kópházán a jelenlegi 8. vonal menti vasúti zajterhelés megszűnik. A jelenlegi 15. sz. vasútvonal mentén a távlati állapotot a jelenlegi állapottal összehasonlítva nappal 4-6 dB-es, éjjel 5-6 dB-es növekményre kell számítani. Ha a távlati referencia állapotot hasonlítjuk össze a távlati állapottal, akkor nappal 6-7 dB-es, éjjel 4-5 dB-es zajterhelés növekményre kell számítani (ezen összehasonlításban, az éjjeli megítélési időben azért kisebb a növekmény, mert a forgalmi modell szerint a 15. vasútvonal forgalma a távlati referencia állapotban, a Keleti átkötés nélkül is felfutóban van).

Sopron személy- és rendező pályaudvar, illetve azok környezete:

Sopron esetében jóval bonyolultabb a helyzet az előzőekben leírtaknál. A zajterhelés számításoknál figyelembe kell venni, hogy a 8. számú vonal jelenlegi szakasza megszűnik, míg a 15. számú vonal bővítésre kerül.

Fontos azonban azt is kihangsúlyozni, hogy mind a jelenlegi, mind a távlati állapotban a Sopronba beérkező tehervonatok 95-98%-a a Rendező pályaudvarra érkezik be. A beruházás a soproni Rendező pályaudvar vágányhálózatát gyakorlatilag nem érinti, mindössze négy darab kitérő kerül beépítésre. A jelenlegi állapothoz képest a távlati állapotban a forgalom volumenében és a Rendező megközelítésében van eltérés (jelenleg a Győr felől érkező, illetve Győr felé induló tehervonatok a 8. vonalon keresztül a Rendező pályaudvar ÉNy-i oldalán, a távlati állapotban az új 8. vonalon keresztül a Rendező pályaudvar D-i oldalán érkeznek be.

Az előzőekben leírt forgalmi változás jövőbeli hatásait legpontosabban zajtérképező szoftver segítségével lehet figyelembe venni.

Az elvégzett számítások alapján az Egeredi domb környezetében, a nappali megítélési időben 2-3 dB-es, az éjjeli megítélési időben 1-2 dB-es zajterhelés növekményre lehet számítani. A Répcefői soron a zajterhelés változás ennél magasabb, ugyanis a 2. vágány építése miatt a Répcefői soron található garázsokat vélelmezhetően le kell bontani, így azok árnyékoló hatása megszűnik.

A Személy pályaudvar környezetében, a nappali megítélési időben 2-3 dB-es, az éjjeli megítélési időben 1-2 dB-es zajterhelés növekményre lehet számítani.

4.7. Sugárzásvédelem

A tervezett módosítás nem jár sugárzással, a módosítások során veszélyességi övezet határa nem került kijelölésre.

5. A MEGVALÓSULÁS SORÁN VÁRHATÓ JELENTŐS KEDVEZŐTLEN KÖRNYEZETI HATÁSOK MEGELŐZÉSÉRE, ELKERÜLÉSÉRE, CSÖKKENTÉSÉRE, IRÁNYULÓ TELEPÜLÉSTERVI INTÉZKEDÉSEK

Levegő

Tehervonat esetében a kiporzásra hajlamos anyagokat teljesen zárt vagonban, vagy megfelelően rögzített ponyvával letakart vagonban kell szállítani. Ezáltal a szállítandó anyagtól származó porszennyezés nem vagy csak minimális mértékben jelentkezhet.

Felszíni és felszín alatti víz

A pályafenntartási munkálatok során történő vegyszer (pl. gyomirtó) felhasználásnál fokozottan kell ügyelni – élővilág és földvédelmi szempontból is – a megfelelő koncentráció betartására, illetve a minimális mennyiségben és helyen történő alkalmazásra.

A vasúti pálya alatt lévő átereszek, valamint a vízelvezető nyílt árkok időszakos karbantartásáról (iszaplerakódás és növényzet eltávolítása) gondoskodni szükséges a megfelelő víz áramlás biztosítása miatt.

Hulladék

A vasúti pálya fejlesztése utáni üzemeltetés során a keletkező hulladékok megfelelő gyűjtéséről, illetve az arra vonatkozó hulladékgazdálkodási engedéllyel rendelkező cégnek történő átadásáról gondoskodni szükséges.

A hulladékok szállítását és kezelését csak megfelelő, azonosító kódszám alapján azonosított hulladékkezelési és hulladékszállítási engedéllyel rendelkező szakvállalkozások végezhetik. Az átadás során az átadó felelőssége a megfelelő engedélyek rendelkezésre állásának ellenőrzése. A hulladékok további kezelésre történő átadását igazoló fuvarleveleket (SZ-kísérőjegy, szállítólevelek) meg kell őrizni.

A veszélyes hulladékok kezelése a hatályos és érvényben lévő jogszabályok alapján, a GYSEV Zrt. belső veszélyes hulladék kezelési rendszerének megfelelően kell folytatni.

Zaj- és rezgés

Műszaki akusztikai beavatkozások

Korszerűsítés, kapacitásbővítés esetén, a 27/2008. (XII.3.) KvVM-EüM közös rendelet 4.§ (5) alapján, ha a változást megelőző állapotra vonatkozó számítások vagy mérések a határérték túllépését igazolják, akkor legalább a változást megelőző zajterhelést kell követelménynek tekinteni.

Forgalmi javaslatok

Amennyiben forgalomszervezési szinten lehetőség nyílik a tehervonatok nappali közlekedtetésére, akkor célszerű ezen vonatokat a nappali menetrendbe illeszteni.

Településfejlesztési javaslatok

Az országos településrendezési és építési követelményekről szóló 253/1997. (XII. 20.) Korm. rendelet 38. § (8) c. alapján az országos közút és vasútvonal mellett nem jelölhető ki új beépítésre szánt terület - a gazdasági területek és a 24. § (2) bekezdés i), k) és n) pontja szerinti területek kivételével - környezeti hatásvizsgálathoz kötött vasúti pálya esetében a vasút szélső vágányától számított 100 m széles területen.

A 38. § (10) alapján az országos törzshálózati vasúti pálya szélső vágányától számított 50 m, valamint egyéb környezeti hatásvizsgálathoz kötött vasúti üzemi létesítmény esetében 100 m távolságon belül építmény csak a vonatkozó feltételek szerint helyezhető el.

Az érintett Önkormányzatok számára az előzőekben leírtak figyelembevétele kiemelten javasolt.

Természetvédelem

A megvalósítás során törekedni kell arra, hogy csak az új nyomvonal közvetlen sávján történjenek munkálatok, a zavarás és a szomszédos élőhelyek károsításának elkerülése érdekében. Ennek érdekében az út mindkét oldalán 1,5 m magas ideiglenes védőkerítést kell létesíteni a munkálatok teljes időtartamára mindazon szakaszokon, ahol a pálya Natura 2000 területen vagy annak határán halad át.

A tervezett nyomvonal térségében fekvő, a Natura 2000 területeken, az ökológiai hálózatba tartozó területen és egyéb, természetszerű állapotú területeken még időlegesen sem alakítható ki törmelék,

építési anyagok és eszközök tárolására használt lerakat vagy depónia, illetve nem létesíthető anyag nyerőhely.
A tervezett nyomvonalra eső ökológiai hálózathoz tartozó területeken és a Natura 2000 területeken a növényvilág védelme érdekében kizárólag szeptember 1. – március 1. között végezhető cserjeirtás, fakitermelés, gyephántás.
A Natura 2000 területek és védett természeti területek közelében végzett egyes részmunkálatok megkezdése előtt a természeti károk minimalizálása érdekében az érintett Nemzeti Park Igazgatóság munkatársaival terepi egyeztetést kell tartani.

6. MONITORINGJAVASLAT-ÉRTÉKELÉS A FELLÉPŐ KÖRNYEZETI HATÁSOKRA

A vasúti személyszállítás és a pályahálózat üzemeltetéséhez nem kapcsolódik környezetvédelmi monitoring rendszer működtetése.
A tevékenységhez nem kapcsolódnak pontforrások, így azok időszakos ellenőrzésére nincs szükség.

1. ÖSSZEFOGLALÓ

A beruházás megvalósulása esetén kedvező gazdasági és társadalmi hatásokkal számolunk. A környezetbarát villamos vontatás hatásain túl a teherforgalom várható növekedése tehermentesítheti a jelenleg is túlzsúfolt, sok esetben lakott területeket érintő 85. sz. főút forgalmát. A pályaszakaszok korszerűsítésével egyidejűleg megvalósuló biztonsági intézkedések, illetve ilyen célú berendezések létesítése üzembiztosabbá, egyidejűleg balesetek ellen is védettebbé teszi a vasúti közlekedést, illetve az egyszintű vasút-közút kereszteződéseket.
Emellett a személyforgalom növekedését is indukálhatja a korszerű, üzembiztos és gyors közösségi közlekedés, ami a közúti közlekedés alternatívájaként ugyancsak környezetbarát megoldási lehetőségeket kínál.
A beruházás megvalósulása esetén gyorsabb és kényelmesebb vasúti személyszállítás valósulhat meg, mely reális alternatívát kínál a közúti tömegközlekedéssel és a személygépkocsis közlekedéssel szemben. Az IC-vonatok sűrítésével kényelmes és tervezhető tömegközlekedés valósulhat meg, mely mind budapesti, mind távolabbi úti célok esetében alternatívája lehet a magáncélú személygépkocsi-közlekedésnek is.
A vasúti áruszállítás is pontosabb, tervezhetőbb és olcsóbb megoldást kínál a közúti árufuvarozással szemben a project megvalósulása esetén. A környezetkímélő vasúti áruszállítás a jelenleg túlzsúfolt 84-85. sz. főutak forgalmát is csökkentheti, nem mellékesen a nemzetközi, kelet-nyugati áruszállításban is könnyítéseket jelenthet.
A vasúti fővonal soproni városi szakasza számos problémát generált, mert lakott területek közvetlen közelében bonyolít le jelentős forgalmat.

2. TERVIRATOK

Aláíró: Németh Edina állami főépítész 2024.06.04. 14:27:36

1.)

GYŐR-MOSON-SOPRON VÁRMEGYEI KORMÁNYHIVATAL

ÁLLAMI FŐÉPÍTÉSZI IRODA

Grubits Ferenc úr részére
polgármester

Kópháza Község Önkormányzata

Iktatószám: GY/15/00897-2/2024.
Ügyintéző: Farkas Cintia
Telefonszám: titkárság +96/795-678
Hivatkozási szám: A/76-24/2024

Hivatali kapun

Tárgy: Kópháza településrendezési tervének módosítása (msz.: Rp.I.247-12) - Véleménykérés környezeti vizsgálat szükségességéről

Ez a levél kizárólag elektronikus úton kerül megküldésre.

2024. -06- 06
A/76-38/2024
Elsőszám: Utószám: Mell.:

Tisztelt Polgármester Úr!

A Győr-Moson-Sopron Vármegyei Kormányhivatal Állami Főépítészi Irodája (továbbiakban: Állami Főépítészi Iroda) a Hivatali kapun 2024. május 22-én érkezett Kópháza Község Önkormányzatának (továbbiakban: Önkormányzat) „Kópháza településrendezési tervének módosítása (msz.: Rp.I.247-12) - Véleménykérés környezeti vizsgálat szükségességéről " elnevezésű dokumentációjában foglaltakkal kapcsolatban az alábbi **véleményt adja:**

A *településtervek tartalmáról, elkészítésének és elfogadásának rendjéről, valamint egyes településrendezési sajátos jogintézményekről szóló* 419/2021. (VII. 15.) Korm. rendelet (a továbbiakban: Korm. rendelet) 60. §. (3) bekezdésében meghatározottak, valamint *az egyes tervek, illetve programok környezeti vizsgálatáról szóló* 2/2005. (I. 11.) Korm. rendelet (továbbiakban: SKVr.) 4. § (1-2) bekezdéseiben foglaltak szerint **véleménye** az alábbi:

Az Állami Főépítészi Iroda a környezeti értékelés elkészítését szükségesnek tartja.

Az SKVr. 1§. (3) bekezdés a) pontja szerint a környezeti hatás jelentőségét az Állami Főépítészi Iroda eseti meghatározás alapján döntötte el, az SKVr. 2. mellékletében foglaltak szerinti mérlegelés alapján.
A dokumentáció vizsgálata során az Állami Főépítészi Iroda megállapította, hogy a rendezési terv módosítása:

- A várható környezeti hatások nagyságrendje és területi kiterjedése alapján megállapítható, hogy a településterv módosítása jelentős környezeti hatással bírhat.
- Jelentős mértékben szab keretet tevékenységek későbbi megvalósítása lehetőségeinek a tevékenység telepítési helyére, jellegére, méretére, működési feltételeire vagy természeti erőforrás felhasználásának mértékére, helyére, elosztására vonatkozóan.

Állami Főépítészi Iroda
9021 Győr, Árpád út 32. - 9002 Győr Pf.: 415 - Telefon: +36 (96) 795-678
E-mail: foepitesz@gyor.gov.hu - KRID:624268978 - Honlap: www.kormanyhivatalok.hu

3.

A Korm. rendelet (a továbbiakban: Korm. rendelet) 60. § (3) bekezdése alapján: *„Ha a rendezési terv készítése és módosítása esetén, az egyes tervek, illetve programok környezeti vizsgálatáról szóló 2/2005. (I. 11.) Korm. rendelet (a továbbiakban: SKVr.) 4. §-a szerinti - a várható környezeti hatások jelentőségének eldöntésére irányuló - eljárás során a környezet védelméért felelős szervek úgy nyilatkoznak, hogy szükséges környezeti értékelést készíteni, akkor ezzel egyidejűleg azt is meghatározzák az önkormányzat számára, hogy a 2. melléklet 2. pontja szerinti települési környezeti értékelést milyen konkrét tartalommal és részletezettséggel kell elkészíteni."*

A Korm. rendelet 2. melléklet 2. pontja alapján az Állami Főépítészi Iroda az alábbi pontok vizsgálatát tartja feltétlenül szükségesnek:

2. Ha az SKVr. szerint szükséges környezeti értékelés, az alátámasztó javaslat részeként települési környezeti értékelés készül, amely a következőket tartalmazza:

2.1. A települési környezetértékelés folyamatának, a terv vagy program tartalmi körvonalainak, fő céljainak, más tervekhez való viszonyának, valamint egyéb lényeges tervekkel és programokkal való kapcsolatának bemutatása. A terv alapján megvalósítandó **alternatíva kiválasztásának okai, beleértve az alternatívák vizsgálatának leírását** és a szükséges információk összeállítása során felmerült bármilyen **nehézséget.**

2.2. A településterv környezeti értékelést igénylő változásainak azonosítása, rövid ismertetése.

2.3 A valószínűsíthetően jelentősen érintett területek környezeti jelenlegi állapotának bemutatása, kiemelten a környezeti szempontból különösen fontos területeket érintően, azok lényeges szempontjai és valószínűsíthető fejlődése, illetve a terv megvalósulásának elmaradása esetén annak valószínűsíthető fejlődése.

2.4. A településterv várható környezeti hatásainak, következményeinek feltárása:

a) A településterv egészének általános értékelése, a tervi elemek, intézkedések összevetése a releváns környezet- és természetvédelmi célokkal (helyi), illetve annak bemutatása, hogy a településterv kidolgozása során miképpen vették figyelembe ezeket, illetve bármely egyéb környezeti szempontot

b) A településterv részletes értékelése, a településtervben foglaltak megvalósulása esetén a környezeti következmények feltárása, értékelése:

ba) a településterv egésze szempontjából meghatározó környezeti állapotjellemzők bemutatása,

bb) a településrendezési és szakági javaslatok környezetvédelmi összefüggéseinek bemutatása, a várható (közvetlen és közvetett) környezeti hatások, beleértve a biológiai sokféleségre, a lakosságra, az emberi egészségre, az állat- és növényvilágra, a talajra, a vízre, az éghajlati tényezőkre, az anyagi javakra, a **kulturális örökségre (beleértve az építészeti és régészeti örökséget), a tájra, valamint a fenti tényezők közötti kölcsönhatásokra gyakorolt hatásokat;** környezeti feltételek, a feltárt konfliktusok alapján **szükséges intézkedések meghatározása: környezeti elemenként,** hatótényezőnként és környezeti rendszerenként, melyet a ba) pont esetén a Megalapozó vizsgálatnak, e pont esetén az Alátámasztó javaslatnak a releváns (természeti, táji, örökségvédelmi és a környezet védelmével kapcsolatos) szakági munkarészei tartalmazhatnak, és amelyeket a környezeti értékelés hivatkozással mutat be.

c) Tervi elemek részletes értékelése, a 2.1. pontban azonosított tervi elemek tekintetében feltárásra és értékelésre kerülnek a megvalósulásuk esetén a várható jelentős környezeti (közvetlen és közvetett) hatások, beleértve a biológiai sokféleségre, a lakosságra, az emberi egészségre, az állat- és növényvilágra, a talajra, a vízre, az éghajlati tényezőkre, az anyagi javakra, a kulturális örökségre (beleértve az építészeti és régészeti örökséget), a tájra, valamint ezen tényezők közötti kölcsönhatásokra gyakorolt hatásokat, a közvetett módon hatást kiváltó tényezők miatt fellépő hatások – a tervi elem települési szintű jellege által megkövetelt részletezettséggel.

2.5. A településterv és a tervi elemek részletes értékeléséből levont következtetések

4.

a) azon környezeti jellemzők, környezeti rendszerek azonosítása, amelyekre jelentős hatással vannak a tervi elemek,

b) azon fejlesztések, tervi elemek azonosítása, amelyek környezeti szempontból negatív hatást gyakorolnak, és annak csökkentése valamilyen intézkedést igényel.

2.6. A megvalósulás során várható jelentős kedvezőtlen környezeti hatások megelőzésére, elkerülésére, csökkentésére, minél teljesebb ellensúlyozására irányuló településtervi intézkedések, és ezen intézkedések várható hatékonyságának bemutatása.

2.7. Monitoringjavaslat-értékelés a fellépő környezeti hatásokra.

2.8. A 2.1–2.7. pontokban megadott valamennyi információra kiterjedő közérthető összefoglaló. fejlődése, illetve a terv megvalósulásának elmaradása esetén annak valószínűsíthető fejlődése.

A fentiek alapján az Állami Főépítészi Iroda véleménye az, hogy szükség van a környezeti értékelés elkészítésére, és az Önkormányzat által megadott paraméterek alapján ezt a vonatkozó jogszabály szerint, **klemelten az épített környezetre, a kulturális örökségre (beleértve az építészeti és régészeti örökséget), a tájra gyakorolt hatásokra, illetve annak védelmére vonatkozóan kell elvégezni.**

Az Állami Főépítészi Iroda az alábbiakra hívja fel az Önkormányzat figyelmét:

Az épített környezet alakításáról és védelméről szóló 1997. évi LXXVIII. törvény (a továbbiakban: Étv.) 2.§ 5. pontja alapján: ***„Épített környezet: a környezet tudatos építési munka eredményeként létrehozott, illetve elhatárolt épített (mesterséges) része, amely elsődlegesen az egyéni és a közösségi lét feltételeinek megteremtését szolgálja."***

Az Étv. 3. § (1) bekezdés b) pontja alapján: *"az épített környezet alakítását és védelmét a jogszabályokban előírt építészeti, településképi műszaki, biztonsági, egészségügyi, rendeltetési és használati, továbbá **környezet- és természetvédelmi követelményekkel összhangban kell megvalósítani."***

Az Állami Főépítészi Iroda véleménye az, hogy az eljárások során nem csak a már létező épített környezet, táj, kulturális örökség vizsgálatára kell kitérni, hanem a jelen eljárás során megépítendő elemekre is.

Győr, elektronikus időbélyegző szerint

Tisztelettel,

Széles Sándor főispán nevében és megbízásából

Németh Edina
állami főépítész

Digitálisan aláírta:
Budapest Főváros Kormányhivatala
dr. Somogyi Rozália
2024.06.13. 13:19:16

BUDAPEST FŐVÁROS
KORMÁNYHIVATALA

NÉPEGÉSZSÉGÜGYI FŐOSZTÁLY

Grubits Ferenc polgármester
részére

Kópháza Község Önkormányzata

...STERI HIVATAL
...ÓPHÁZA
2024 -06- 14
A/76-46/2024
Előszám: Utószám: Mell.:

Iktatószám:	BP/FNEF/03030-5/2024.
Ügyintéző:	Fürstal Csenge
Telefonszám:	+36-1-465-3866
E-mail:	kozeg1@nfo.bfkh.gov.hu
Tárgy:	Véleményezés, természetes gyógytényező érintettsége szempontjából.
Hivatkozási szám:	A/76-24/2024.

Ez a levél kizárólag elektronikusan kerül megküldésre!

Tisztelt Polgármester Úr!

Kópháza község településrendezési eszközeinek módosításához kapcsolódó környezeti vizsgálat szükségessége kapcsán, hivatkozott számú levelében történt megkeresésére a népegészségügyi feladatkörében eljáró Budapest Főváros Kormányhivatala (a továbbiakban: BFKH) a BP/FNEF/03030-3/2024. iktatószámon kiadott válaszában foglaltaknak megfelelően az alábbi véleményt adja.

A BFKH a rendelkezésére álló, a természetes gyógytényezőkkel kapcsolatos törzskönyvi nyilvántartásában fellelhető, a kutakra vonatkozó törzskönyvi nyilvántartás alapján megállapította, hogy **a módosítással érintett terület közelében – többek között – az alábbi természetes gyógytényezők találhatók:**

Gyógyvíz:
Sopron K-57 OKK számú kút - (külső (fürdési célú): KEF-1201-8/2013.
Sopron K-61 OKK számú kút - (külső (fürdési célú): KEF-1204-8/2013.

A BFKH természetes gyógytényezőkről vezetett nyilvántartásában a **Sopron K-57 és a Sopron K-61 OKK számú kutak** (a továbbiakban: Kutak) törzskönyveiben **fellelhető, az Észak-dunántúli Vízügyi Igazgatóság 65.173-2/1995. számú Hidrogeológiai védőidom kijelölő határozat** (a továbbiakban: Határozat) **alapján nem megállapítható egyértelműen, hogy a Kutak hidrogeológiai védőidomai milyen kiterjedésűek, valamint, hogy a község településrendezési terveinek módosításával érintett területei érintik-e a Kutak hidrogeológiai védőidom felszíni vetületét, esetlegesen védőterületét.**

A BFKH a fentiek alapján megkereste a területileg illetékes vízügyi hatóságot (a továbbiakban: Vízügyi hatóság) annak megismerése céljából, hogy a Kutak rendelkeznek-e aktualizált védettségvizsgálati

Közegészségügyi Osztály 1.
1138 Budapest, Váci út 174. – 1550 Bp., Pf.: 203 – Telefon: +36 (1) 465-3866 – Fax: +36 (1) 465-3853
Hivatali kapu KRID azonosító: 427094958
E-mail: kozeg1@nfo.bfkh.gov.hu - Honlap: www.kormanyhivatalok.hu

dokumentációval, továbbá, hogy a Kutak kötelezően kijelölendő belső védőterületén kívül külső, illetve hidrogeológiai „A" és „B" védőterület, védőidom kijelölésére szükség volt-e.

A Vízügyi hatóság válaszában tájékoztatta a BFKH-t, hogy a Kutak nem rendelkeznek újabb vízbázis kijelölő határozattal, valamint felülvizsgálat sem történt, így aktualizált felülvizsgálati-modellezési dokumentáció nem fellelhető a nyilvántartásában.

A BFKH a fentiek alapján, illetve a módosítások jellege miatt a környezeti értékelés ellen kifogást nem emel, ugyanakkor – tekintve az érintettség valószínűségét – felhívja a figyelmet, hogy a vízbázis védelme szempontjából a város településrendezési eszközeinek módosítása során szükséges a Kutak kijelölt belső védőterületének, valamint – a védőidom által érintett területek – esetében *a vízbázisok, a távlati vízbázisok, valamint az ivóvízellátást szolgáló vízilétesítmények védelméről* szóló 123/1997. (VII. 18.) Korm. rendelet 13. § (1) és a 14. § (1) bekezdéseiben, illetve az 5. számú mellékletben előírt korlátozások figyelembe vétele.

BFKH jelen levele mellékleteként megküldi a rendelkezésére álló, Sopron K-57 és a Sopron K-61 OKK számú kutakra vonatkozó hidrogeológiai védőidom kijelölő határozat kivonatát.

Érintettség esetén a BFKH, mint államigazgatási szerv feladatát *a településtervek tartalmáról, elkészítésének és elfogadásának rendjéről, valamint egyes településrendezési sajátos jogintézményekről szóló* 419/2021. (VII. 15.) Korm. rendelet 11. számú mellékletének 26. pontja továbbá mint a környezet védelméért felelős szerv feladatát az *egyes tervek, illetve programok környezeti vizsgálatáról* szóló 2/2005. (I. 11.) Korm. rendelet (a továbbiakban: Korm. rendelet) 3. számú melléklete II.2. pontjának g) bekezdése állapítja meg.

BFKH jelen iratot az *elektronikus ügyintézés és a bizalmi szolgáltatások általános szabályairól* szóló 2015. évi CCXXII. törvény 9. § (1) bekezdésére tekintettel **elektronikus úton** küldi meg.

BFKH felhívja a figyelmet arra, hogy a BFKH-val elektronikus úton szükséges kapcsolatot tartani (szervezetnév: BFKHNSZSZ, KRID azonosítókód: 427094958).

BFKH kéri a fentiek szíves elfogadását.

Budapest, - dátum a digitális aláírás szerint

Üdvözlettel:

dr. Sára Botond
főispán megbízásából

dr. Somogyi Rozália
osztályvezető

Melléklet: 1 db. dokumentáció

Kapják:
1. Kópháza Község Önkormányzata – Hivatali kapu
2. Irattár

Közegészségügyi Osztály 1.
1138 Budapest, Váci út 174. – 1550 Bp., Pf.: 203 – Telefon: +36 (1) 465-3866 – Fax: +36 (1) 465-3853
Hivatali kapu KRID azonosító: 427094958
E-mail: kozeg1@nfo.bfkh.gov.hu - Honlap: www.kormanyhivatalok.hu

? 14,

...STERI HIVATAL
...PHÁZA

2024. 06. 07.

Érk.:
Előszám: A/76- 42/2024 Utószám: Mell.:

GYŐR-MOSON-SOPRON VÁRMEGYEI KORMÁNYHIVATAL

Iktatószám: GY/NEF/00479-2/2024.
Ügyintéző: Dr. Szilládi Zsuzsanna/
dr. Tavaszné dr. Tímár Karolina
Telefon: 96/896-276

Grubits Ferenc úr részére
Polgármester
Kópháza Község Önkormányzata

Tárgy: Kópháza község településrendezési tervének Rp. I. 247-12 számú módosítása – egyszerűsített eljárás - környezeti értékelés előzetes egyeztetése -

Tisztelt Polgármester Úr!

A közegészségügyi hatáskörben eljáró Győr-Moson-Sopron Vármegyei Kormányhivatal Népegészségügyi Főosztálya (9024 Győr, Jósika u. 16., továbbiakban: Kormányhivatal), mint a környezet védelméért felelős közigazgatási szerv **Kópháza község Településrendezési tervének módosítási eljárásában** a megküldött dokumentációban foglaltak alapján A településtervek tartalmáról, elkészítésének és elfogadásának rendjéről, valamint egyes településrendezési sajátos jogintézményekről szóló 419/2021. (VII. 15.) Korm. rendelet (a továbbiakban: Korm. rendelet) 60. (3) bekezdésében meghatározottak, valamint az egyes tervek, illetve programok környezeti vizsgálatáról szóló 2/2005. (I. 11.) Korm. rendelet (továbbiakban: SKVr.) 4. § (1-2) bekezdéseiben foglaltak szerint **véleménye** az alábbi:

A Kormányhivatal álláspontja szerint, a rendelkezésre álló dokumentációban foglaltak alapján **Kópháza Község Önkormányzatának,** mint kidolgozónak **nem szükséges** környezeti értékelést készíteni a 8. számú vasútvonal, Győr – Sopron (országhatár) szakasz fejlesztése okán módosítani kívánt településrendezési tervhez.
A kidolgozó által megküldött környezeti hatástanulmány és a GY-02/13/00065-22/2020. iktatószámú környezetvédelmi engedélyben foglaltakra is figyelemmel a Kormányhivatal úgy ítélte meg, hogy a jelzett módosítások nem gyakorolnak számottevő hatást a környezetre, az emberi egészségre.

Népegészségügyi Főosztály
Közegészségügyi Osztály
9024 Győr, Jósika utca 16. - 9002 Győr Pf.: 415 - Telefon: +36 (96) 896-261 - Fax: +36 (96) 795-815
E-mail: nepegeszsegugy.titkarsag@gyor.gov.hu –KRID: 419150116 Honlap: www.kormanyhivatalok.hu

A Kormányhivatal hatáskörét a Korm. rendelet 11. számú melléklet 12. pontja, az Skvr. 3. számú melléklet II.1.c) pontja, valamint a fővárosi és megyei kormányhivatal, valamint a járási (fővárosi kerületi) hivatal népegészségügyi feladatai ellátásáról, továbbá az egészségügyi államigazgatási szerv kijelöléséről 385/2016. (XII. 2.) Korm. rendelet 2. § (1) bekezdés c) ca) pontja, illetékességét a fővárosi és vármegyei kormányhivatalokról, valamint a járási (fővárosi kerületi) hivatalokról szóló 568/2022. (XII. 23.) Korm. rendelet 2. § (1) bekezdés első mondata határozza meg.

Győr, elektronikus időbélyegző szerint

Tisztelettel:

Széles Sándor főispán nevében és megbízásából

osztályvezető h.

Értesül:

1. Címzett – Hivatali kapu útján
2. Irattár

2)

Aláíró: GYMSVKH Pandur László - 2024.05.23. 13:28:04

A/76-29/2024
2024 -05- 2. 5

GYŐR-MOSON-SOPRON VÁRMEGYEI KORMÁNYHIVATAL

Irattár

Grubits Ferenc úr részére
polgármester

Kópháza Község Önkormányzata

Iktatószám: GY/41/01225-2/2024
Ügyintéző: Pandur László
Telefonszám: (96) 896-150
Hivatkozási szám: A/76-24/2024.

foepitesz@gyor.gov.hu e-mail cím útján
hivatali kapu útján

Tárgy: Kópháza Község településrendezési eszközeinek **Rp.I.247-12** munkaszámú módosítása

Ez a levél kizárólag elektronikus úton kerül megküldésre.

Tisztelt Polgármester Úr!

Kópháza Község településrendezési tervének **Rp.I.247-12** munkaszámú módosításával kapcsolatos megkeresésére a Győr-Moson-Sopron Vármegyei Kormányhivatal (a továbbiakban: Kormányhivatal) az alábbi nyilatkozatot teszi:

A módosítás tárgya a 8. sz. vasútvonal kétvágányúsításának rendezési tervbe illesztése. Tárgyi beruházásra a Kormányhivatal GY-02/13/00065-22/2020. számon környezetvédelmi engedélyt és egyben működési engedélyt adott. Az engedély határozatlan ideig hatályos.

Azonban az egyes tervek, illetve programok környezeti vizsgálatáról szóló 2/2005. (I. 11.) Korm. rendelet (a továbbiakban: 2/2005. (I. 11.) Korm. rendelet) 1. § (2) bekezdés ba) pontja szerint **a környezeti vizsgálat** [Kvt. 43. § (6) bekezdés] lefolytatása **mindig kötelező** - a (3) bekezdés a) és b) pontjában foglalt kivétellel - arra a tervre, illetve programra, amely az 1. számú mellékletben fel nem sorolt olyan terv, illetve program, amely a mezőgazdaság, erdőgazdálkodás, halgazdálkodás, energetika, ipar, szállítás, közlekedés, hulladékgazdálkodás, vízgazdálkodás, elektronikus hírközlés, idegenforgalom, regionális fejlesztés számára készül, és keretet szab olyan tevékenységek vagy létesítmények jövőbeli hatósági engedélyezése számára, amelyek **a környezeti hatásvizsgálatról szóló külön jogszabály** (a környezeti hatásvizsgálati és az egységes környezethasználati engedélyezési eljárásról szóló 314/2005. (XII. 25.) Korm. rendelet (a továbbiakban: Khvr.)) **mellékletében vannak felsorolva**, azonban - e rendelet alkalmazása szempontjából - függetlenül az abban megadott küszöbértéktől és területi megkötéstől.
Fentiek értelmében a Kormányhivatal álláspontja szerint el kell készíteni az egyes tervek, illetve programok környezeti vizsgálatáról szóló 2/2005. (I. 11.) Korm. rendelet szerinti környezeti értékelést a 419/2021. (VII. 15.) Korm. rendelet 2. melléklet 2. pontja szerinti tartalommal.

Környezetvédelmi, Természetvédelmi és Hulladékgazdálkodási Főosztály
Természetvédelmi Osztály
9022 Győr, Czuczor Gergely u. 18–24. - Telefon: +36 (96) 896-151 - Fax: +36 (96) 795-605
E-mail: termeszetvedelem@gyor.gov.hu , -KRID: 543186751, - Honlap: www.kormanyhivatalok.hu

A Kormányhivatal fenti véleményét a természetvédelmi hatósági és igazgatási feladatokat ellátó szervek kijelöléséről szóló 625/2022. (XII. 30.) Korm. rendelet 18. § d) pontja, a környezetvédelmi hatósági és igazgatási feladatokat ellátó szervek kijelöléséről szóló 624/2022. (XII. 30.) Korm. rendelet 14. § (1) bekezdés c) pontja, valamint a településtervek tartalmáról, elkészítésének és elfogadásának rendjéről, valamint egyes településrendezési sajátos jogintézményekről szóló 419/2021. (VII. 15.) Korm. rendelet 11. melléklet 5. és 5a. pontja alapján adta meg.

Győr, elektronikus időbélyegző szerint

Tisztelettel,

Pandur László
osztályvezető

Aláíró: GYMSVKH (Szemerits Attila osztályvezető) (2024.05.28. 10:59:20)

3.)

GYŐR-MOSON-SOPRON VÁRMEGYEI KORMÁNYHIVATAL

Grubits Ferenc Úr részére
Polgármester

Kópháza Község Önkormányzata

Iktatószám: GY/37/01423-2/2024.
Ügyintéző: Makra Ágnes
Telefonszám: (96) 795-624

Tárgy: Kópháza Község településrendezési terveinek módosítása (8. számú vasútvonal kétvágányúsítása kapcsán) Msz.: Rp.I.247-12

Ez a levél kizárólag elektronikus úton kerül megküldésre.

Tisztelt Polgármester Úr!

A Győr-Moson-Sopron Vármegyei Kormányhivatal Agrárügyi Főosztály, Növény- és Talajvédelmi Osztály (a továbbiakban: Kormányhivatal) Kópháza Község településrendezési eszközeinek módosítása dokumentációban foglaltakkal kapcsolatban az alábbi **tájékoztatást adja:**

a Kormányhivatal Kópháza Község településrendezési eszközeinek módosítása tekintetében talajvédelmi szempontból a környezeti értékelés elkészítését nem tartja szükségesnek.

A Kormányhivatal hatásköre a termőföld védelméről szóló 2007. évi CXXIX. törvény 32. § (1) bekezdésén, valamint a földművelésügyi hatósági és igazgatási feladatokat ellátó szervek kijelöléséről szóló 383/2016. (XII. 2.) Kormányrendelet (a továbbiakban KR) 52. §, illetékességét a KR 3. § (2) bekezdése határozza meg.

Győr, elektronikus időbélyegző szerint

Széles Sándor főispán nevében és megbízásából

Szemerits Attila
osztályvezető

POLGÁRMESTERI HIVATAL
KÓPHÁZA
Érkezett: 2024 -05- 28
Ügyszám: A/76-34/2024
Előszám: Utószám: Mell.:

Agrárügyi Főosztály
Növény-és Talajvédelmi Osztály
Levelezési cím: 9028 Győr, Arató u.5. Postafiók :9002 Győr Pf.19. Telefon: +36 (96) 896-070
E-mail: noveny@gyor.gov.hu – KRID: 542137302 Honlap: www.kormanyhivatal.hu

ÁKNADATVÉDELMI ELLENŐRZÉSEN ÉSZLELTEK
Kiadmányozás 2024.05.29 09:22
Sipos Bernadett [SK]
Iktatószám: 35800/2868-1/2024.ált.

35800/2868-1/2024.ált.

GYŐR-MOSON-SOPRON VÁRMEGYEI KATASZTRÓFAVÉDELMI IGAZGATÓSÁG
IGAZGATÓHELYETTESI SZERVEZET
VÍZÜGYI HATÓSÁG

Iktatószám: 35800/2868-1/2024.ált

Tárgy: Kópháza Község településrendezési eszközök módosítása – **környezeti vizsgálat szükségessége**
Hiv. szám: A/76-24/2024
Munkaszám: Rp.I.247-12
Ügyintéző: Gottwald Erzsébet
Telefon: +36-96-518-297

Kópháza Község Polgármestere

Kópháza
Fő u. 15.
9495

Tisztelt Grubits Ferenc Polgármester Úr!

A Győr-Moson-Sopron Vármegyei Katasztrófavédelmi Igazgatóság (**a továbbiakban: Igazgatóság**) Kópháza Község településrendezési eszközök módosításával kapcsolatban az alábbi véleményt adja:

A módosítás (8. sz. vasútvonal Győr-Sopron (oh) szakasz fejlesztése) kapcsán az egyes tervek, illetve programok környezeti vizsgálatáról szóló 2/2005 (I. 11.) Korm. rendelet szerinti környezeti vizsgálat lefolytatását az Igazgatóság vízgazdálkodási és vízvédelmi szempontokból **nem tartja szükségesnek,** a módosítások iparbiztonsági szempontokat **nem érintenek.**

Az Igazgatóság véleményét az egyes tervek, illetve programok környezeti vizsgálatáról szóló 2/2005 (I. 11.) Korm. rendelet szerinti eljáráshoz adta meg.
A Hatóság hatáskörét a vízügyi igazgatási és a vízügyi, valamint a vízvédelmi hatósági feladatokat ellátó szervek kijelöléséről szóló 223/2014. (IX. 4.) Korm. rendelet (**a továbbiakban: Korm. rendelet**) 10. § (1) bekezdés 1. pontja és 10. § (3a) bekezdése, illetékességét a Korm. rendelet 10. § (2) bekezdése, valamint a 2. melléklet 1. pontja állapítja meg.

Kelt, Győr, *az elektronikus dátumbélyegző szerint*

Tisztelettel:

Sallai Péter tű. dandártábornok
tűzoltósági főtanácsos
igazgató

nevében és megbízásából:

Sipos Bernadett
hatósági szolgálatvezető-helyettes

POLGÁRMESTERI HIVATAL
KÓPHÁZA
2024 -05- 30
Ügyszám: A/76-36/2024
Főszám: Utószám: Mell.:

SZTFH
Szabályozott Tevékenységek
Felügyeleti Hatósága
Bányászati és Gázipari Főosztály
Veszprémi Bányafelügyeleti Osztály

Kertész László Miklós
Digitálisan aláírta: Kertész László Miklós
Dátum: 2024.05.24 12:10:07 +02'00'

Iktatószám:	SZTFH-BANYASZ/7692-2/2024	Azonosító szám:	
Tárgy:	Kópháza TRE módosítása (8. sz. vasútvonal kétvágányúsítása kapcsán) - környezeti értékelés	Hivatkozási szám:	Rp.I.247-12
		Ügyintéző:	dr. Hermann Judit
		Telefon:	88/550-967
		E-mail:	judit.hermann@sztfh.hu
		Mellékletek:	

Kópháza Község Önkormányzata

9495 Kópháza

Fő u. 15.

A Szabályozott Tevékenységek Felügyeleti Hatósága (továbbiakban: Bányafelügyelet) a 2/2005. (I.11.) Korm. rendelet 3. sz. melléklet II. 2. f. pontja értelmében a készülő tervmódosítással kapcsolatosan földtani és ásványvagyon védelmi szakkérdésben foglal állást.

A Kópháza község településrendezési eszközeinek módosításával kapcsolatban megállapítható, hogy földtani, ásványvagyon védelmi és bányászati jogot érintő problémát nem vet fel. Az idézett kormányrendelet szerint környezetvizsgálat a Bányafelügyelet feladatkörének szempontjából szükségtelen.

Veszprém, *időbélyegző szerint*

PÁLMESTERI HIVATAL
KÓPHÁZA
2024 -05- 27
A/76- 31/2024
Előszám: Utószám: Mell.:

Dr. Nagy László
elnök
nevében és megbízásából

Kertész László
osztályvezető
(kiadmányozó)

Kapják:
1. Címzett hivatali kapun
2. Irattár

Vas Vármegyei Kormányhivatal
Elektronikusan aláírta:
Kelemen Géza
2024.05.27 16:10:38 CEST

6.)

VAS VÁRMEGYEI KORMÁNYHIVATAL

Grubits Ferenc Úr
polgármester

Kópháza Községi Önkormányzat

9495 Kópháza
Fő u. 15.

Iktatószám: VA/AF-EO/ 4924-2/2024.
Ügyintéző: Kelemen Géza
Telefonszám: +36-94-512-992
Hivatkozási szám: Kópháza község 2024.05.21-én kelt levele
Melléklet: -

Tárgy: „Kópháza településrendezési terveinek módosítása (8. számú vasútvonal kétvágányúsítása kapcsán) Msz.: Rp.I.247-22) környezeti értékelés szükségességének előzetes egyeztetése"

Tisztelt Polgármester Úr!

Az egyes tervek, illetve programok környezeti vizsgálatáról szóló 2/2005. (I. 11.) Korm. rendelet 3. számú melléklete II.2. c) pontja alapján, mint erdészeti feladatkörben eljáró megyei kormányhivatal illetékes hatósága; „Kópháza településrendezési terveinek módosítása (8. számú vasútvonal kétvágányúsítása kapcsán) Msz.: Rp.I.247-22 környezeti értékelés szükségességének előzetes egyeztetése" környezeti értékelés előzetes egyeztetése tárgyban, a várható környezeti hatása jelentőségének eldöntése ügyében a következő véleményt adom.

Az erdészeti hatóság a tervet nem ellenzi, a környezeti értékelés elvégzését nem tartja szükségesnek.

Hatáskörömet és illetékességemet a földművelésügyi hatósági és igazgatási feladatokat ellátó szervek kijelöléséről szóló 383/2016. (XII. 2.) Korm. rendelet 11. § (1) bekezdése, 12. § (5) bekezdése és az 2. számú melléklete rögzíti.

A kiadmányozás joga a Vas Vármegyei Kormányhivatalt vezető főispán kiadmányozás rendjéről szóló 3/2023. (II.3.) számú utasítása alapján került átruházásra.

Szombathely, elektronikus időbélyeg szerint

Vámos Zoltán főispán
nevében és megbízásából:

/: Kelemen Géza :/
kijelölt igazgatási szakügyintéző

HIVATAL
HÁZA
2024 -05- 28
A/76-33/2024
Mell.:

Kapják:
1. Címzett (EKEIDR)
2. Irattár

AGRÁRÜGYI FŐOSZTÁLY
ERDÉSZETI OSZTÁLY
9700 Szombathely, Batthyány tér 2.; 9701 Szombathely, Pf.: 24. - Telefon: (06 94) 512 980
E-mail: erdeszet@vas.gov.hu - KRID: 404158764 - Honlap: www.kormanyhivatalok.hu
Ügyfélfogadás: hétfőnként 9⁰⁰-12⁰⁰, 13⁰⁰-16⁰⁰

8.)

...FÖLDHIVATAL
...PHÁZI
2024. -06- 10.
A/76-11/2024
Előszám: Utószám: Mell.:

GYŐR-MOSON-SOPRON VÁRMEGYEI KORMÁNYHIVATAL

Grubits Ferenc úr részére
polgármester

Kópháza Község Polgármesteri Hivatala

hivatali kapu útján

Iktatószám: 12.089/2024.
Ügyintéző: Szabó Csabáné
Telefonszám: 96/896-095

Tárgy: Kópháza településrendezési terveinek módosítása, környezeti vizsgálat és értékelés szükségessége, egyszerűsített eljárás, msz: Rp.I:247-12

Tisztelt Polgármester Úr!

Megkeresésére az ingatlanügyi hatósági jogkörben eljáró Győr-Moson-Sopron Vármegyei Kormányhivatal (a továbbiakban: Kormányhivatal) *az egyes tervek, illetve programok környezeti vizsgálatáról szóló* 2/2005. (I.11.) Korm. rendelet (a továbbiakban: SKVr.) 3. számú mellékletre hivatkozva tájékoztatja, hogy csak érintettség esetén vesz részt és ad véleményt, a termőföld mennyiségi védelmére kiterjedően, a környezeti értékelés szükségességéről:

A módosítással kapcsolatban, mely nemzetgazdasági szempontból kiemelt beruházás, a Kormányhivatal a termőföld mennyiségi védelme vonatkozásában véleményét megadta a környezetvédelmi engedélyezés során. A módosítással kapcsolatban további **környezeti értékelés készítést nem tart szükségesnek a Kormányhivatal.**

A Kormányhivatal hatásköre *a termőföld védelméről szóló 2007.* évi CXXIX. törvény 7. § (1) bekezdésén, valamint *a földművelésügyi hatósági és igazgatási feladatokat ellátó szervek kijelöléséről szóló* 383/2016. (XII. 2.) Kormányrendelet 37. § (1) bekezdésén, illetékessége *a fővárosi és vármegyei kormányhivatalokról, valamint a járási (fővárosi kerületi) hivatalokról szóló* 568/2022. (XII. 23.) Korm. rendelet 2. § (1) bekezdésén alapul.

Győr, 2024. 06. 05.

Széles Sándor főispán nevében és megbízásából:

Győr-Moson-Sopron Vármegyei Kormányhivatal 58 Győr

Bakody Attila
főosztályvezető

Földhivatali Főosztály Földvédelmi és Földmérési Osztály
9021 Győr, Árpád út 32. - 9002 Győr Pf.: 22 - Telefon: +36 (96) 896-085 - Fax: +36 (96) 795-618
E-mail: foldhivatal@gyor.gov.hu – KRID 110099777 - Honlap: www.foldhivatal.hu

10.)

FERTŐ-HANSÁG
- NEMZETI PARK -

Ügyintéző:	Burda Brigitta	Iktatószám:	FHNPI/1350-2/2024
Ügyintéző e-mail:	burda.brigitta@fhnp.hu	Tárgy:	Kópháza TRT módosítása – környezeti értékelés szükségességének eldöntése (Rp.I.247-12)
Oldalszám:	1	Hiv. szám:	A/76-24/2024

Grubits Ferenc

Kópháza Község Önkormányzata

9495 Kópháza

Fő u. 15.

KÖZSÉGI HIVATAL
KÓPHÁZA
2024 -06- 06
A/76-10/2024
Érkezés: Utószám: Mell.:

ÁLLÁSFOGLALÁS

A Fertő-Hanság Nemzeti Park Igazgatóság Kópháza módosításával kapcsolatban az alábbi állásfoglalást adja:

A 2/2005. Kormányrendelet 1§. (2) b) bekezdése alapján a környezeti értékelést el kell készíteni minden olyan terv, illetve program esetében, amely

„ba) a mezőgazdaság, erdőgazdálkodás, halgazdálkodás, energetika, ipar, szállítás, közlekedés, hulladékgazdálkodás, vízgazdálkodás, elektronikus hírközlés, idegenforgalom, regionális fejlesztés számára készül, és keretet szab olyan tevékenységek vagy létesítmények jövőbeli hatósági engedélyezése számára, amelyek a környezeti hatásvizsgálatról szóló külön jogszabály mellékletében vannak felsorolva, azonban – e rendelet alkalmazása szempontjából – függetlenül az abban megadott küszöbértéktől és területi megkötéstől"

Fentiek alapján a környezeti vizsgálat elkészítését szükségesnek tartjuk a 419/2021. Kormányrendelet 2. mellékletének 2. pontja szerinti tartalommal.

Igazgatóságunk állásfoglalását a 625/2022. (XII.30.) kormányrendelet 19.§ f) pontja felhatalmazásával adta ki.

Sarród, 2024. június 4.

Tisztelettel:

Kulcsárné Roth Matthaea
igazgató

Fertő-Hanság Nemzeti Park Igazgatóság 2 Sarród

Kapják:

- Kópháza Község Önkormányzata, Hivatali Kapu
- Irattár

Fertő–Hanság Nemzeti Park Igazgatóság
H–9435 Sarród, Rév-Kócsagvár, Pf. 4.
Tel: 0036 99 537620, Fax: 0036 99 537621, E-mail: fhnp@fhnp.hu

A DOKUMENTUM ELEKTRONIKUS ALÁÍRÁSSAL HITELESÍTETT
Kiadmányozta: 2024.05.23 14:41:48
Láng István s.k.

FŐIGAZGATÓ

ORSZÁGOS VÍZÜGYI FŐIGAZGATÓSÁG

Dátum:
2024.05.23.

Ügyiratszám:
29588-0279/2024

Előadó:
Szabó Attila

Melléklet:
-

Tárgy: Kópháza Község TRT módosítása (Msz.:I247-12)- tájékoztatás környezeti hatáskör hiányáról

Grubits Ferenc úr
polgármester

Kópháza Község Önkormányzata
Kópháza
Fő utca 15.
9495

Tisztelt Polgármester Úr!

Kópháza Község Önkormányzata 2024.05.21-én kelt A/76-24/2024 számú levelében kérte, hogy a településrendezési terveinek (Msz.:I.247-12) módosításához véleményt adjak a környezeti hatások jelentőségéről.

Tájékoztatom Polgármester Urat, hogy *az egyes tervek, illetve programok környezeti vizsgálatáról szóló 2/2005. (I. 11.) Korm. rendelet* részletezi a környezet védelméért felelős szerveket, melyek között az Országos Vízügyi Főigazgatóság (a továbbiakban: OVF), mint vízügyi igazgatási szerv nincs feltüntetve, **ezért – hatáskör hiányában – a környezeti vizsgálat lefolytatásának szükségessége tárgyában nem nyilatkozhatok.**

A *2/2005. (I. 11.) Korm. rendelet 3. számú mellékletében* részletezett vízvédelmi és vízügyi hatósági jogkörre kijelölt országos hatáskörű szerv a Belügyminisztérium Országos Katasztrófavédelmi Főigazgatóság, a nem országos hatáskörre kijelölt szerv Kópháza község esetében a Győr-Moson-Sopron Vármegyei Katasztrófavédelmi Igazgatóság.

Tisztelettel:

Láng István

PÁLYÁZATI HIVATAL
KÓPHÁZA
2024 -05- 15
A/76-30/2024
Előszám: Utószám: Mell.:

A MI VÍZÜGYÜNK

központi telefonszám: +36 1 225-4400 • cím: 1012 Budapest, Márvány utca 1/d • levélcím: 1253 Budapest, Pf. 56.
email-cím: ovf@ovf.hu • honlap: www.ovf.hu

ÉDUVIZIG
ÉSZAK-DUNÁNTÚLI VÍZÜGYI IGAZGATÓSÁG GYŐR

IGAZGATÓ

Dátum:
2024. 05.31.

Címzett hivatkozási száma:
A/76-24/2024.
Címzett ügyintézője:
Grubits Ferenc
Iktatószám:
39357-001/2024.
Előadó:
Makaró Nóra

Tárgy: Kópháza Településrendezési tervének módosítása (környezeti értékelés)- Vélemény

Grubits Ferenc részére
polgármester

Kópháza Község Önkormányzata
Kópháza
Fő u.15.
9495

HIVATAL
HÁZA
2024 -06- 06
A/76-37/2024
Először: Utószám: Mell.:

Tisztelt Polgármester Úr!

A Kópháza Településrendezési tervének módosításáról (környezeti értékelés) szóló dokumentációt áttekintettük,azzal kapcsolatosan az alábbi állásfoglalást adjuk:

Tájékoztatom, hogy az Igazgatóságunk nem tartozik a környezetvédelmi és természetvédelmi hatósági és igazgatási feladatokat ellátó szervek kijelöléséről szóló 71/2015. (III. 30.) Korm. rendelet hatálya alá, ezért az egyes tervek, illetve programok környezeti vizsgálatáról szóló 2/2005. (I. 11.) Korm. rendelet 1.§ (3) megfogalmazott környezeti hatások vizsgálatával kapcsolatban nem áll módunkban nyilatkozni.

A tervezett módosítás Vízügyi Igazgatósági érdekeket nem sért, kifogást nem emelünk.

Az új beépítések során minden esetben meg kell oldani a csapadékvizek megfelelő szintű, károkozástól mentes elvezetését. A felszíni vizek elvezetését úgy kell megoldani, hogy pangó vizes területek még a részvízgyűjtőkön se alakuljanak ki!

Az országos településrendezési és építési követelményekről szóló 253/1997. (XII. 20.) Kormányrendelet 47. § (8)-(9) bekezdése tartalmazza a csapadékvíz-elvezetésre vonatkozó előírásokat. A telek, terület csapadékvíz-elvezetési rendszerét úgy kell kialakítani, hogy a víz a terepen és az építményekben, továbbá a szomszédos telkeken és építményekben, valamint a közterületen kárt (átázást, kimosást, korróziót stb.) ne okozzon, és a rendeltetésszerű használatot ne akadályozza. A csapadékvíz a telken belül elszivárogtatható, ha ez a telek és a szomszédos telkek, továbbá az építmények állékonyságát és rendeltetésszerű használatát nem veszélyezteti.

Továbbá tájékoztatjuk, hogy az eljárás során az Országos Vízügyi Főigazgatóságot (OVF) is képviseljük.

A MI VÍZÜGYÜNK

központi telefonszám: +36 96 500-000 . cím: H-9021 Győr, Árpád út 28-32. . e-mail: titkarsag@eduvizig.hu . honlap: www.eduvizig.hu

Kópháza Község Polgármestere
Kópháza, Fő u. 15 9495
Telefon: 99/531-038
E-mail: polgarmester@kophaza.hu

8. napirendi pont

ELŐTERJESZTÉS

Társulási Tanács módosításra vonatkozó javaslat és belső ellenőrzésre vonatkozó megállapodási javaslat elfogadása

Tisztelt Képviselő Testület!

A Sopron és Térsége Önkormányzati Társulás esetében a 2024. évi önkormányzati választásokat követően szükségessé vált a Társulási Megállapodás adatainak módosítása. Ezen túlmenően javaslat érkezett a belső ellenőrzésre vonatkozó egyedi megállapodás áttekintésére. Mindkét dokumentum az előterjesztés mellékletét képezi.

A határozati javaslat elfogadásához egyszerű többségű szavazás szükséges.

……/2024. (…….) önkormányzati határozat
Társulási Megállapodás módosításának és a belső ellenőrzésre vonatkozó egyedi megállapodásnak elfogadása.

Kópháza Község Önkormányzatának Képviselő-testülete megismerte az ügy előzményeit.

A képviselő-testület Társulási Megállapodás módosítását és a belső ellenőrzésre vonatkozó egyedi megállapodást elfogadja.

A képviselő-testület felkéri a polgármestert a határozat végrehajtására.

Felelős: Firtl Mátyás polgármester
Határidő: következő testületi ülés

Kópháza, 2024. november 6.

Kópháza Község Polgármestere

Firtl Mátyás
polgármester

Tárgy: Társulási megállapodás
Feladó: Brummer.Krisztian@sopron-ph.hu
Dátum: 2024. 10. 28. 15:49
Címzett: jegyzo@agfalva.hu, jegyzo@fertod.hu, jegyzo@fertoszentmiklos.hu, jegyzo@fertoszeplak.hu, jegyzo@sarrod.hu, jegyzo@fertorakos.hu, jegyzo@harka.hu, hegyko@hegyko.hu, jegyzo@kophaza.hu, korjegyzo@lovokorjegyzo.hu, jegyzo@nagycenk.hu, polgarmester@ivanihivatal.hu, polgarmester@fertod.hu, csapogabor75@gmail.com, polgarmester@nagycenk.hu, farkas.ciprian@sopron-ph.hu, polgarmester@kophaza.hu, polgarmester@ujker.hu, polgarmester@lovo.hu, fertohomok@fertohomok.hu, ikvaendred@t-online.hu, fertoszentmiklos@fertoszentmiklos.hu, joonecs@freemail.hu, pmhivatal@fertoszeplak.hu, polgarmester@fertoszeplak.hu, onkormanyzat@csapod.hu, penzugy@csapod.hu, hidegseg@hidegseg.hu, polgarmester@zsira.hu, csaford.pmh@petecom.hu, szkanderos7791@gmail.com, polgarmester@fertorakos.hu, titkarsag@fertorakos.hu, polgarmester@sarrod.hu, papp.gyula@sarrod.hu, agfalva@agfalva.hu, polgarmester@petohaza.hu, igazgatas@petohaza.hu, onkormanyzat@egyhazasfalu.hu, polgarmester@pereszteg.hu, polgarmester@harka.hu, polgarmester@hegyko.hu, sz.attila0701@freemail.hu, fertoboz@fertoboz.hu, onkormanyzat@cser.hu, kozoshivatal@ivanihivatal.hu

Tisztelt Polgármester Asszony!
Tisztelt Polgármester Úr!

Mellékelten küldöm a Társulási megállapodás módosítására vonatkozó javaslatunkat és a belső ellenőrzésre vonatkozó megállapodási javaslatot. Kérem, hogy a következő testületi ülésen erre vonatkozóan legyenek szívesek döntést hozni.

POLGÁRMESTERI HIVATAL
KOPHÁZA
BEKSZKT: 2024 -10- 31.
Ügyszám: A/19—11/2024
Előszám: Utószám: Mell.:

Tisztelettel:

dr. Brummer Krisztián
vezető főtanácsos
önkormányzati tanácsadó
Tel: +36 99 515 109
brummer.krisztian@sopron-ph.hu

Mellékletek:

Társulási levél.pdf	430 KB
Társulási javaslat-előterjesztés társulási megállapodás-.doc	266 KB
egyedi megállapodás belső ellenőrzésre.doc	290 KB

Sopron Megyei Jogú Város
Dr. Farkas Ciprián polgármester
Polgármesteri Hivatal · Sopron, Fő tér 1.

Ügyiratszám: 15017-12/2024

Tisztelt Társulási Tag!

Tisztelt Polgármester Kollégám!

Sopron és Térsége Önkormányzati Társulás működésével kapcsolatban fordulok Önhöz. Társulásunkat a Magyar Államkincstár 2014. január 1-jével vette törzskönyvi nyilvántartásba, és jelenleg Sopron, Fertőd, Fertőszentmiklós városok, valamint huszonöt község önkormányzatának részvételével látja el feladatait.

A 2024. évi önkormányzati választásokat követően szükségessé vált a Társulási Megállapodás adatainak módosítása, amely változás-bejelentési kötelezettséget is jelent a Magyar Államkincstár felé az államháztartásról szóló törvény végrehajtásáról szóló 368/2011. (XII.31.) Korm. rendelet (továbbiakban Ávr.) 167/C. § (3) bekezdése alapján. Az Ávr. értelmében szükséges tehát a Társulási Megállapodás módosítása is, különösen azon polgármesterek tekintetében, akiket most választottak meg.

A bekövetkezett változásokat, illetve pontosításokat a Társulási Megállapodás szövegében átvezettük.

Kérem, hogy a Tisztelt Képviselő-testület tagjai a fenti változtatásokat megtárgyalni és elfogadni szíveskedjen.

Ezen túlmenően javasoljuk a belső ellenőrzésre vonatkozó, jelen levélhez mellékletként csatolt egyedi megállapodás áttekintését is, amelynek elfogadása szintén a képviselő-testületdöntését igényli.

Köszönjük a Társulás tagjainak közreműködését és támogatását a zökkenőmentes működés érdekében!

Sopron, 2024. október 28.

Tisztelettel:

Sopron és Térsége Önkormányzati Társulás Sopron, Fő tér 1.

Dr. Farkas Ciprián
polgármester, Társulás elnöke

postacím: 9401 Sopron, Pf. 127 · telefon: +36 99/515-101 · telefax: +36 99/330-452
internet: www.sopron.hu · e-mail: polgarmester@sopron-ph.hu

Ügyiratszám:

CÍM: **Előterjesztés a Sopron és Térsége Önkormányzati Társulás Társulási Megállapodásának módosításáról**

Előterjesztő: ..... polgármester

Az előterjesztést megkapta:

Törvényességi véleményezésre bemutatva: .....

Meghívott:

Előadó:

Tisztelt Képviselő-testület!

A Magyar Államkincstár 2014. január 1-ével vette törzskönyvi nyilvántartásba a Sopron és Térsége Önkormányzati Társulást (továbbiakban röviden: Társulás). A Társulás 28 önkormányzattal működik, melynek tagjai Sopron, Fertőd és Fertőszentmiklós városok továbbá huszonöt község.
A 2024. évi önkormányzati választásokat követően felmerülő változások miatt szükségessé vált a társulási megállapodás módosítása. Az államháztartásról szóló törvény végrehajtásáról szóló 368/2011.(XII.31.) Korm. rendelet (a továbbiakban: Ávr.) 167/C.§ (1) bekezdése értelmében a módosítást követően a Magyar Államkincstár által vezetett törzskönyvi nyilvántartásban is át kell vezetni a módosításokat.

A változások az alábbi pontokat érintik:

- módosításra került a társulás lakosság száma a 2024. január 1. napján érvényben lévő adatok szerint az I. fejezet általános rendelkezések pontban, az 1. számú és a 2. számú mellékletben
- módosul a VII. fejezet 2. pont (1) bekezdés b) pontja:
  „Kötelező befizetés: Az egyes ágazati feladatok társulási tanács által is jóváhagyott költségeinek összege, az erre vonatkozó külön megállapodások alapján azon önkormányzatok tekintetében, melyek az adott feladatellátásban részt vesznek."
- VII. fejezet 3. pont egy új (6) bekezdéssel egészül ki:
  „A belső ellenőrzésre külön megállapodásban társult önkormányzatok belső ellenőrzését a munkaszervezeti feladatokat ellátó Sopron Megyei Jogú Város Polgármesteri Hivatala Belső Ellenőrzési Irodája látja el. A feladat ellátásáért fizetendő hozzájárulás mértékét a Társulási Tanács költségvetési határozatában állapítja meg.
  A hozzájárulás összegének alapadata a Belügyminisztérium Nyilvántartások Vezetéséért Felelős Helyettes Államtitkárság oldalán közzétett éves költségvetést megelőző évi lakosságszám, az adott év január 1-jei állapota szerint. A hozzájárulás befizetését minden évben két részletben, az első részletet június 30-ig, a második részletet november 30-ig kell teljesíteni a Társulás számlájára."
- módosításra került X. fejezet záró rendelkezések pontban a társulási megállapodást aláírásukkal ellátott polgármesterek jegyzéke

Az előírt változásokat a társulási megállapodásban átvezettük, kérem a Tisztelt Közgyűlés tagjait, hogy az előterjesztést megtárgyalni, és elfogadni szíveskedjenek.

A fentiek alapján az alábbi határozati javaslatot terjesztem a Tisztelt Képviselő-testület elé, amelynek elfogadásához az SZMSZ ..... alapján minősített többség szükséges.

Határozati javaslat:

.... Képviselő-testülete jóváhagyja a határozati javaslat szoros mellékletét képező, 13. számú módosítással egységes szerkezetbe foglalt társulási megállapodást.
A képviselő-testület felhatalmazza ..... polgármestert annak aláírására.

Felelős: .... polgármester
Határidő: 2024.

SOPRON ÉS TÉRSÉGE ÖNKORMÁNYZATI TÁRSULÁS

TÁRSULÁSI MEGÁLLAPODÁSA

13. számú módosítással

egységes szerkezetbe foglalt szöveg

2024. október

SOPRON ÉS TÉRSÉGE ÖNKORMÁNYZATI

TÁRSULÁS

TÁRSULÁSI MEGÁLLAPODÁSA

A Társulás Magyarország helyi önkormányzatairól szóló 2011. évi CLXXXIX. törvény alapján működik. A Társulás szervezetére és működésére vonatkozó szabályokat a jogszabályi rendelkezések keretei között e Társulási Megállapodás, továbbá a Társulás és szervei Szervezeti és Működési Szabályzata állapítja meg.

Jelen módosításokkal egységes szerkezetbe foglalt Társulási Megállapodás akkor lép hatályba, ha azt a társulást alkotó önkormányzatok mindegyike minősített többséggel hozott határozatával jóváhagyja a 2011. évi CLXXXIX. törvény 88. § (2) bekezdése szerint.

I. fejezet

ÁLTALÁNOS RENDELKEZÉSEK

(1) A Társulás önálló jogi személyként működik és fő feladata a 2011. évi CLXXXIX. törvényben foglalt keretek között a társulásban részt vevő települések összehangolt fejlesztése (különösen: fejlesztési tervek, programok, pályázatok készítése, megvalósítása), egyes közszolgáltatások közös biztosítása, fejlesztése, szervezése, intézmények fenntartása, a településfejlesztés összehangolása, *valamint a belső ellenőrzés lebonyolítása az arra társult önkormányzatok esetében.*

A Társulás neve:

Sopron és Térsége Önkormányzati Társulás

A Társulás rövid neve:

Sopron és Térsége ÖT

A Tárulás lakosságszáma a 2024. január 1.-i adatok szerint: **92.845 fő**

(2) A Társulás székhelye: 9400 Sopron, Fő tér 1.

(3) A Társulás társszékhelyei: 9431 Fertőd, Madách sétány 1.
9444 Fertőszentmiklós, Szent István u. 19.
9461 Lövő, Fő u. 181.

(4) A Társulás tagjai, azok székhelye és lakosságszáma: az 1. számú melléklet szerint.

(5) A Társulás tagjai, működési területe: **Ágfalva, Csáfordjánosfa, Csapod, Csér, Egyházasfalu, Fertőboz, Fertőd, Fertőendréd, Fertőhomok, Fertőrákos, Fertőszentmiklós, Fertőszéplak, Harka, Hegykő, Hidegség, Iván, Kópháza, Lövő, Nagycenk, Nemeskér, Pereszteg, Petőháza, Pusztacsalád, Sarród, Sopron, Újkér, Völcsej, Zsira** önkormányzatok, illetve azok közigazgatási területe.

(6) A Társulás bélyegzője: Sopron és Térsége Önkormányzati Társulás felirattal ellátott körbélyegző, középen a Magyar Köztársaság címerével.

(7) A Társulás önálló jogi személy. Gazdálkodására a költségvetési szervek működésére vonatkozó szabályokat kell alkalmazni.

(8) A Társulás képviseletét a Társulás elnöke, alelnöke, akadályoztatásuk esetén a Társulási Tanács által megbízott polgármester látja el.

(9) A társulási megállapodást a Vármegyei Kormányhivatal vezetője törvényességi észrevétellel láthatja el.

(10) A társulás gazdálkodását (ideértve az Európai Unió által nyújtott és egyéb nemzetközi támogatások, valamint az ehhez kapcsolódó költségvetésből nyújtott támogatások felhasználását) az Állami Számvevőszék és az uniós támogatások ellenőrzésére feljogosított szervek ellenőrzik.

(11) A Társulás tagjai jelen megállapodásban rögzítik, hogy

a) A Társulás tagjai összehangolt feladatellátásuk, társadalmi és gazdasági érdekeik érvényesítése és településeik fejlesztése céljából a Társuláson belül a Társulás feladatai megvalósítása céljából mikro-körzeti együttműködéseket hozhatnak létre.

b) A mikro-körzeti együttműködés tervezett célját és feladatát véleményezés céljából előzetesen a Társulási Tanács elé kell terjeszteni.

c) A mikro-körzeti együttműködés szabályait, s az általa ellátott feladatokat a résztvevők külön megállapodásban szabályozzák. A mikro-körzeti együttműködés a Társulás keretein belül valósul meg.

(14) A társulásban részt vevő képviselő-testületek mindegyikének minősített többséggel hozott döntése szükséges:

a) a társulási megállapodás jóváhagyásához;
b) a társulási megállapodás módosításához;
c) a társulás megszüntetéséhez.

II. fejezet
A TÁRSULÁS CÉLJA ÉS FELADATA

(1) A Társulásban résztvevő önkormányzatok képviselő-testületei a közös céloknak megfelelő hatékony és eredményes tevékenység érdekében, jelen megállapodásban rögzített eljárásban és módon, a hatályos ágazati jogszabályok figyelembevételével szervezik és oldják meg, hangolják össze a települési önkormányzatok feladatait, hatásköreit.

(2) A Társulás a következő feladat- és hatáskörök ellátásáról gondoskodhat:

a.) óvodai nevelés

b.) szociális ellátás

c.) egészségügyi ellátás

d.) család-, gyermek és ifjúságvédelem

e.) közművelődési tevékenység

f.) gazdaság- és turizmusfejlesztés, valamint idegenforgalom

g.) belső ellenőrzés

h.) területfejlesztés

i.) a társszervekkel, hatóságokkal való koordinált együttműködés szervezése

A Társulás az általa ellátott feladatok vonatkozásában a nemzetközi együttműködést is koordinálhatja.

(3) A Társulás az e megállapodásban foglalt anyagi hozzájárulást is igénylő feladatokat a Társulás tagönkormányzatai külön döntésének megfelelően, annak keretei között látja el. Az anyagi hozzájárulást igénylő feladatokban történő részvételre, a társulás által történő feladatellátás igénybevételére – külön ez irányú döntése nélkül – egyik tagönkormányzat sem kötelezhető. Az egyes felsorolt feladatokat a Társulás az azok ellátásához szükséges pénzügyi, anyagi, tárgyi és személyi feltételek biztosítottsága esetén látja el.

(4) A Társulás az (1) bekezdésben meghatározott feladatellátása során:
- szakmai és komplex program előkészítő,
- javaslattevő,
- programmenedzselő,
- koordináló,
- döntést hozó, a döntések végrehajtását figyelemmel kísérő és végrehajtó tevékenységet folytat.

(5) E megállapodás (1) bekezdésében meghatározott feladatok tekintetében a Társulás az összehangolt és szervezett feladatellátás érdekében adatbázist működtethet. Az adatbázissal szemben támasztott követelmény, hogy alkalmas legyen a térségi, ágazati tervek, projektek elkészítésére és biztosítsa a megalapozott elemzés feltételeit.

(6) A Társulás alaptevékenységének kormányzati funkciók szerinti besorolása

011130 Önkormányzatok és önkormányzati hivatalok jogalkotó és általános igazgatási tevékenysége
072312 Fogorvosi ügyeleti ellátás
084020 Nemzetiségi közfeladat ellátása és támogatása

(7) A Társulás nem lát el olyan feladatokat, amely az általános rendjétől eltérő lenne. Minden tag részére az általános rend szerint végzi a feladatellátást.

III. fejezet
A TÁRSULÁS RÉSZLETES FELADATAI

1. A Társulás döntést előkészítő, koordináló és végrehajtás-szervező feladata

(1) A Társulás a feladata megvalósítása során az e fejezet (2)-(5) bekezdésében foglaltak szerint jár el.

(2) A programok tervezése és előkészítése során számba kell venni, hogy:
- milyen önkormányzati erőforrások vehetők igénybe a célok megvalósításához,

- milyen egységes kedvezmény vagy támogatási rendszer kidolgozása és működtetése indokolt,
- fel kell kutatni a szóba jöhető állami és nem állami külső és helyi forrásokat,
- vizsgálni kell, hogy más társulásokkal, önkormányzatokkal, társszervekkel történő együttműködésnek milyen lehetséges eljárása és módozata lehet, az ilyen irányú alternatíva elemzését előnyeivel és hátrányaival számba kell venni,
- a tervezés során a Társulás települései és más érintettek érdekviszonyait fel kell tárni, az érdekeket össze kell hangolni,
- a programtervezésnél a lehetséges együttműködők teljes körét fel kell tárni.

(3) A Társulás a program-előkészítés munkafázisát követően, a programmenedzselés során:
- figyelemmel kíséri, és az elbírálásig gondozza a projekteket (útját figyelemmel kíséri, a szükséges hiánypótlásokat teljesíti),
- gondoskodik a döntést követően a végrehajtás érdekében szükséges szerződések megkötéséről, az önkormányzati szabályozások előkészítéséről,
- gondoskodik a megvalósítás érdekében szükséges pályázati kiírások előkészítéséről és a pályázatok lebonyolításáról.

(4) A Társulás koordináló feladatkörében valamennyi résztvevő munkáját összefogja, szervezi.

(5) A Társulás a döntések végrehajtása és figyelemmel kísérése során:
- komplex módon elemzi a végrehajtást, a cél megvalósulása szempontjából,
- a végrehajtás tapasztalatai alapján - a hatékonyabb és magasabb szintű ellátás biztosítása céljából - a Társulási Tanácsot összefoglaló elemzéssel és javaslattal tájékoztatja.

IV. fejezet
A TÁRSULÁS TAGSÁGI VISZONYAI, SZERVEZETE

1. A tagsági jogviszony keletkezése

(1) A Társulásban résztvevő települések képviselő-testületi minősített többséggel hozott határozattal mondják ki a Társulásban való részvételüket.

(2) A Társuláshoz csatlakozni a naptári év első napján, vagy tárgyév július 1.-jével lehet, a csatlakozás elfogadásáról a Társulási Tanács minősített többséggel hozott határozattal dönt.

(3) A csatlakozásról a képviselő testületnek - ha törvény eltérően nem rendelkezik - legalább hat hónappal korábban, minősített döntéssel kell döntenie. Erről a Társulási Tanácsot értesíteni kell.

2. A tagsági jogviszony megszűnése

(1) A társulási tagság megszűnik:

a) a Társulásból történő kiválással. A Társulásból kiválni a naptári év utolsó napjával, vagy tárgyév július 1.-jével lehet.
A kiválásról szóló – minősített többséggel hozott – döntést a települési önkormányzat képviselő-testülete 6 hónappal korábban köteles meghozni, és azt a Társulás Tanáccsal közölni.

b) ha a település megszűnik.

(2) Kiválással nem szüntethető meg a tagság mindaddig, amíg a tag a Társulással szemben fennálló elszámolási, fizetési kötelezettségét nem teljesíti.

3. A Társulás tagnyilvántartása

(1) A Társulás tagjait nyilvántartásba kell venni, amely a határozatképesség és szavazati jog megállapításának alapja is.
(2) A tagok nyilvántartását e Társulási Megállapodás 1. számú melléklete tartalmazza.

4. A Társulás szervei

(1) A Társulás szervei a Társulási Tanács, Döntés-előkészítő és Koordinációs Bizottság, a Társulás elnöke, alelnöke, a Pénzügyi Bizottság, a Társulás szakmai, ágazati közszolgáltatási feladatokat előkészítő szakmai és eseti bizottsága(i).

5. Társulási Tanács

(1) A Társulás döntést hozó, vezető szerve a Társulási Tanács. A társulási tanácsot a társulás tagjainak polgármesterei alkotják.
(2) A helyettesként eljáró jogai és kötelességei azonosak a polgármester jogaival és kötelességeivel.
(3) Az önkormányzati választásokat követően a társulási tanács ülését a társulás székhely települése önkormányzatának polgármestere hívja össze, és vezeti a társulás elnökének megválasztásáig.

6. Döntés-előkészítő és Koordinációs Bizottság

(1) A Társulás Döntés-előkészítő és Koordinációs Bizottsága 6 tagú. A Bizottság tagjai az elnök, az alelnök és a Társulási Tanács által a Tanács tagjai közül az önkormányzati ciklus idejére megválasztott polgármesterek.
(2) A Döntés-előkészítő és Koordinációs Bizottság tagjainak megválasztásánál figyelemmel kell lenni a területi elvre is, továbbá arra, hogy a városi polgármesterek – tisztségviselőként, vagy tagként – a Bizottság tagjai legyenek.
(3) A Bizottság segíti a Társulás elnökének és alelnökének munkáját, közreműködik a Társulási Tanács döntéseinek előkészítésében, kapcsolatot tart a Társulási Tanács tagjaival, és közreműködik a döntések végrehajtásában, illetve a végrehajtás ellenőrzésében, ideértve a munkaszervezeti feladatok ellátásának ellenőrzését, felügyeletét is.

7. Társulás Elnöke, Alelnöke

(1) A társulási tanács titkos szavazással tagjai sorából elnököt, az elnök helyettesítésére, munkájának segítésére alelnököt választ. Az elnök és az alelnök együttes akadályoztatása esetén a társulási tanács ülését a korelnök hívja össze és vezeti.
(2) Az elnök személyére a társulási tanács bármely tagja javaslatot tehet. Az alelnök személyére a társulás elnöke tesz javaslatot. A Társulás elnökének és alelnökének megválasztásához minősített többség szükséges. A jelöltté váláshoz a jelen lévő tagok legalább egynegyedének szavazata szükséges.

(3) A Társulás elnöke egyben a Döntés-előkészítő és Koordinációs Bizottság elnöke. Az elnököt a Társulási Tanács tagjai sorából, az önkormányzati választási ciklus idejére választja meg.
(4) A Társulási Tanács elnöke, alelnöke képviseli a Társulást.
(5) Az elnök és az alelnök között szakterületi munkamegosztás alakítható ki. Az ily módon kialakított feladatmegosztás alapján feladatkörükben a tisztségviselők önállóan jogosultak eljárni.
(6) A tisztségviselők között kialakítandó munkamegosztás a Társulási Tanács jóváhagyásával lép hatályba.
(7) Az elnök és az alelnök részletes feladatairól és hatásköréről a Társulás Szervezeti és Működési Szabályzata és a Társulási Tanács határozata rendelkezik.

8. Pénzügyi Bizottság

(1) A Társulási Tanács a társulás tevékenységének és gazdálkodásának ellenőrzése céljából Pénzügyi Bizottságot hoz létre. A Pénzügyi Bizottságnak 6 tagja van.
(2) A Pénzügyi Bizottság elnökét és további legalább 2 tagját a Társulási Tanács tagjai közül kell választani a választásra vonatkozó, e megállapodásban rögzített szabályok szerint.

9. Ágazati és Eseti Bizottságok

(1) A Társulási Tanács döntései előkészítésére, végrehajtásának szervezésére bizottságokat hozhat létre a tagjaiból, illetve a kistérség területén működő gazdasági szervek, intézmények, továbbá a lakosság önszerveződő közösségeinek képviselőiből.
(2) A bizottságok tagjainak számát, összetételét és működésének rendjét a Társulási Tanács határozza meg.
(3) A bizottságok Tagjait a Társulási Tanács választja meg. A bizottságok tagjaira bármely tanácstag javaslatot tehet. A bizottságok elnöki feladatait csak a Tanács tagjai sorából e feladatra megválasztott tag láthatja el. A bizottság külsős tagjai megválasztása során tagként olyan személy javasolható, aki az adott szakterület szakértőjeként dolgozik és tevékenykedik a Társulás működési területén. A bizottságok tagjai közé az ágazati szakembereken túl, a finanszírozási, működtetési ügyekben jártas bizottsági tagot is kell választani.
A Társulás bizottsági tagjainak megválasztásához minősített többség szükséges.
(4) A bizottság elnöke a bizottság állásfoglalásairól, javaslatairól, intézkedéseiről a Társulási Tanács elnökét írásban tájékoztatni köteles, kivéve ha azokról a Társulási Tanács ülésén ad tájékoztatást.

10. Mikro-körzeti együttműködés

(1) A Mikro-körzeti együttműködésben a Társulásnak azok a tagjai vesznek részt, akik e társulási megállapodás keretei között, külön megállapodással a kistérségen belül az önkormányzatok egy vagy több kötelező alapellátási feladatát vagy szabadon választott feladatát együtt oldják meg.
(2) A mikro-körzeti együttműködés keretében történik a mikro-körzeti megállapodásban szereplő feladatok végzésének koordinációja, ellenőrzése, a megállapodásban foglaltak betartásának figyelemmel kísérése és ellenőrzése, valamint a hatékony működtetés szervezése, a szolgáltatás színvonalának ellenőrzése.
(3) A mikro-körzeti együttműködésről rendszeresen tájékoztatni kell a Társulási Tanácsot.

11. A Társulás működésével kapcsolatos munkaszervezeti, szakmai, ágazati, koordinációs feladatok

(1) A Társulási Tanács munkaszervezeti feladatait (döntések előkészítése, végrehajtás szervezése) Sopron Megyei Jogú Város Polgármesteri Hivatala látja el.

(2) Az (1) pontban jelzett feladatok ellátásának részletes feltételeit, finanszírozásának módját a Társulás és Sopron Megyei Jogú Város Polgármesteri Hivatala megállapodásban rendezik.
A Megállapodás jóváhagyásáról, módosításáról a Társulási Tanács minősített többséggel dönt, Sopron Megyei Jogú Város Polgármesteri Hivatala pedig saját szabályzatainak megfelelően dönt e kérdésben.

(3) A Társulás a feladatkörébe tartozó közszolgáltatások ellátására - jogszabályban meghatározottak szerint - költségvetési szervet, gazdálkodó szervezetet és egyéb szervet alapíthat.
Szakmai, koordinációs, továbbá pályázati feladatok ellátására pedig megfelelő szakismerettel és gyakorlattal rendelkező személy(eke)t alkalmazhat, illetve bízhat meg.
A feladatok jellegére tekintettel jogi személynek és jogi személyiséggel nem rendelkező szervezetnek egyes feladatok elvégzésére megbízást adhat, illetve vállalkozási szerződést köthet.

V. fejezet
A TÁRSULÁSI SZERVEK MŰKÖDÉSE

1. A Társulási Tanács ülései

(1) A Tanács a Társulás döntéshozó szerve.
(2) A Társulási Tanács ülését össze kell hívni:
a) szükség szerint, de évente legalább két alkalommal;
b) a társulási megállapodásban vagy a Társulási Tanács által meghatározott esetben;
c) a Társulás tagjai egynegyedének – napirendet tartalmazó – indítványára, annak kézhezvételétől számított 15 napon belül;
d) a Vármegyei Kormányhivatal vezetőjének kezdeményezésére, annak kézhezvételétől számított 15 napon belül.
(3) A Társulási Tanács ülése nyilvános.
(4) A Társulási Tanács
a) zárt ülést tart választás, kinevezés, felmentés, vezetői megbízatás adása, illetőleg visszavonása, fegyelmi eljárás megindítása, fegyelmi büntetés kiszabása és állásfoglalást igénylő személyi ügy tárgyalásakor, ha az érintett a nyilvános tárgyalásba nem egyezik bele, továbbá önkormányzati hatósági ügy tárgyalásakor;
b) zárt ülést rendelhet el a vagyonával való rendelkezés és az általa kiírt pályázat tárgyalásakor, ha a nyilvános tárgyalás üzleti érdeket sértene.
(5) A Társulási Tanács összehívása, az ülés előkészítése, az előterjesztések tartalmi és formai elvárásainak meghatározását a Társulás Szervezeti és Működési Szabályzata tartalmazza.
(6) A Társulási Tanács üléseit az elnök, távolléte és akadályoztatása esetén az alelnök, mindkettőjük együttes akadályoztatása a korelnök hívja össze, illetve vezeti.
A határozatképességet a jelenléti ív alapján kell megállapítani.

(7) a) A Társulási Tanács ülése határozatképes, ha az ülésen legalább a szavazatok több mint felével rendelkező tag (minimum 15), jelen van.

b) Az V. fejezet 3. pont (2) bekezdésének alkalmazása esetén a Társulási Tanács ülése akkor határozatképes, ha az ülésén legalább a szavazatok több mint 75 %-ával rendelkező tag jelen van.

(8) A Társulási Tanács üléseiről - az önkormányzati törvény képviselő-testületi üléseinek jegyzőkönyveire vonatkozó szabályok szerinti - jegyzőkönyvet kell készíteni. A jegyzőkönyvet az elnök és a társulási tanács által jegyzőkönyv hitelesítőnek felhatalmazott társulási tanácstag írja alá. A jegyzőkönyvet az ülést követő 15 napon belül meg kell küldeni a Vármegyei Kormányhivatalnak. A jegyzőkönyvre vonatkozó részletes szabályokat a Társulás Szervezeti és Működési Szabályzata tartalmazza.

(9) A társulási tanács ülésén a társult önkormányzatok jegyzői tanácskozási joggal részt vehetnek.

2. A Társulási Tanács döntései

(1) A Társulási Tanács döntését ülésén, határozattal hozza.

(2) A határozat általános érvényű döntés. A működés, egyes feladatok ellátása, pénzügyi forrást és vagyoni hozzájárulást igénylő, továbbá szervezeti és személyi döntések megjelenési formája.

(3) Az önkormányzatok külön megerősítő döntését igénylő esetekben bármely társulási tag önkormányzatának eltérő véleménye esetén a Tanácsnak a döntését újra lehet tárgyalni.

(4) Az újratárgyalást a mérlegelendő okok és indokok megjelölésével az aggályokat megfogalmazó testület polgármesterének kell a Tanács elnökénél bejelenteni.

(5) Az újratárgyalás során a konszenzust lehetőleg létre kell hozni. A megegyezés sikertelensége esetén, ha a döntésnek pénzügyi kihatása van, és a megállapodást alapos ok nélkül meg nem kötő, azt akadályozó önkormányzat hibájából a Társulásnak kára származik, úgy az igazolt kárt az okozó köteles a Társulásnak megfizetni.

(6) A megállapodást alapos ok nélkül meg nem kötő, vagy azt akadályozó önkormányzat és lakossága, a megtagadott megállapodásban biztosított szolgáltatásokat nem veheti igénybe.

3. A tagok szavazatainak száma

(1) A Társulási Tanácsban az egyes tagönkormányzatokat a Magyarország helyi önkormányzatairól szóló 2011. évi CLXXXIX. törvény 94. § (8) bekezdése alapján egy-egy szavazat illeti meg. Ezt a Társulási Megállapodás 1. számú melléklete tartalmazza.

(2) Abban az esetben, ha az (1) bekezdésben szereplő módon hozott döntést a Társulási Tanács bármely tagja sérelmesnek tartja, kezdeményezheti, hogy a Tanács a kérdést következő ülésén újra tárgyalja meg és arról ismételten szavazzanak a Társulás tagjai. Ebben az esetben a megismételt szavazásnál a szavazatok számát a települések lakosságszámához igazodva kell figyelembe venni. A lakosságszámhoz igazodó szavazatszámokat a Társulási Megállapodás 2. számú melléklete tartalmazza.

(3) A szavazatok számán a (2) bekezdés szerinti szavazásnál: Sopront illeti meg a szavazatok 50 %-a, míg a többi település a ***2024. január 1-jei*** lakosságszám alapján lakosságarányosan osztozik a másik 50 %-on.

(4) A Társulási Tanács tagjait ebben az esetben megillető szavazatszámokat a jelen megállapodás 2. számú melléklete tartalmazza. A határozatképességre az SZMSZ tartalmaz részletes rendelkezéseket.

4. A Társulási Tanács döntése meghozatalához szükséges szavazati arányok

(1) A Tanács döntéseit egyszerű, illetve minősített többséggel hozza.
(2) Minősített többség szükséges:

- a Társulási Megállapodásnak az egyes tagönkormányzatok által történő elfogadására, módosítására vonatkozó javaslatról történő döntéshez,
- a Tanács hatáskörébe utalt választás, kinevezés, felmentés, vezetői megbízatás adásához, illetőleg visszavonásához, fegyelmi eljárás megindításához, valamint fegyelmi büntetés kiszabásához,
- a költségvetés jóváhagyásához és a zárszámadás elfogadásához,
- 500.000,-Ft-ot meghaladó pénzügyi kötelezettséggel járó Társulási Tanácsi döntéshez, amennyiben arra a Tanács által jóváhagyott költségvetés nem biztosít fedezetet,
- a Társulás Szervezeti és Működési Szabályzata elfogadásához, módosításához,
- a Társulási Tanács által a térségi fejlesztést szolgáló – pénzügyi hozzájárulást igénylő – pályázat benyújtásához, az ahhoz szükséges települési hozzájárulás meghatározásához, amennyiben a jóváhagyott költségvetésben az önrésznek nincs meg a fedezete,
- intézmény, szervezet alapításához, megszüntetéséhez, alapító okiratának módosításához
- zárt ülés elrendeléséhez,
- a társulás tagjának a pénzügyi kötelezettség teljesítésének felróható elmulasztása miatti kizárásához.

(3) A Társulási Tanácsban

a) a minősített többséghez legalább annyi tag igen szavazata szükséges, amely eléri a társulásba tartozó települések számának több mint felét és az általuk képviselt települések lakosságszáma eléri a társulás lakosságszámának felét.

b) az V. fejezet 3. pont (2) bekezdése alapján megismételt szavazás esetén minősített többséghez legalább annyi tag igen szavazata szükséges, amely meghaladja a társulás tagjai által birtokolt összes szavazat 75 %-át, és az általuk képviselt települések lakosságszáma eléri a társulás lakosságszámának felét.

c) minden egyéb esetben a döntéshez legalább annyi tag igen szavazata szükséges, amely meghaladja a jelen lévő tagok szavazatainak felét, és az általuk képviselt települések lakosságszámának egyharmadát.

d) az V. fejezet 3. pont (2) bekezdése szerinti újból szavazásnál minden egyéb esetben a döntéshez legalább annyi tag igen szavazata szükséges, amely meghaladja a jelen lévő tagok szavazatainak a 75 %-át, és az általuk képviselt települések lakosságszámának egyharmadát.

5. A Társulás más szerveinek ülései

(1) Társulás Döntés-előkészítő és Koordinációs Bizottsága, Pénzügyi Bizottsága, továbbá ágazati és eseti bizottsága, határozatképes, ha tagjainak többsége jelen van. E szervek döntési javaslataikat a jelenlévő tagok egyszerű többsége szavazatával hozzák meg.
(2) Az (1) bekezdésben felsorolt szervek üléseit elnökük hívja össze. Összehívásukat a szervek bármely tagja a napirend megjelölésével kezdeményezheti.
(3) A Társulás működésének részletes szabályait a Szervezeti és Működési Szabályzatban (SZMSZ) kell megállapítani. Az SZMSZ nem tartalmazhat ellentétes rendelkezést a Társulási Megállapodásban rögzített szabályokkal.

VI. fejezet
A TÁRSULÁS TAGJÁNAK JOGAI ÉS KÖTELESSÉGEI

1. A Társulás tagjainak jogai

(1) Képviselője útján részt vehet a Társulás tevékenységében, rendezvényein, céljainak, feladatainak meghatározásában, a Szervezeti és Működési Szabályzat megalkotásában, a Társulás szervezetének kialakításában.
(2) Képviselője választhat, választható és delegálható a Társulás szerveibe, tisztségeire.
(3) Teljes joggal képviseli a társulási tanácsi ülésen a saját önkormányzata érdekeit.
(4) Igényelheti a Társulás érdekképviseletét, érdekérvényesítési tevékenységét.
(5) Igényelheti és igénybe veheti a Társulásba tömörült tagok szakértelmét, tapasztalatait és információit.
(6) Igényelheti a Társulás szolgáltatásait, amely szolgáltatásokra megállapodást kötött.
(7) Igénybe veheti a Társulás és a tagok által megállapított és biztosított kedvezményeket.
(8) A Társulási Tanács döntése alapján részesedhet a Társulás tevékenysége révén elért pénzbevételekből (alapítványi támogatások, pályázatok, vállalkozás, egyéb pénzbevétel stb.).
(9) Javaslatot tehet a Társulást érintő bármely – tagságának megfelelő – kérdésben, jogosult a Társulás törvénysértő határozatának észrevételezésére és megtámadására.
(10) Kérdéseket, javaslatokat, indítványokat tehet a Társulás tisztségviselőihez és szerveihez, felvilágosítást kérhet tőlük a Társulás bármely tevékenységéről, amelyre a címzettek 30 napon belül kötelesek választ adni; betekinthet a Társulás irataiba.
(11) A Társuláson belül egy-egy kérdésben kisebbségben maradt tagnak joga van a kisebbségi vélemény rögzítésére és képviseletére.
(12) Részesülhet a hazai és nemzetközi kapcsolatokból származó előnyökből.

2. A Társulás tagjainak kötelességei

(1) A Társulási Megállapodás és a Társulás Szervezeti és Működési Szabályzatának betartása.
(2) Képviselője útján rendszeres részvétel a Társulás szerveinek munkájában, elősegítve a társulási célok és feladatok közös megvalósulását.
(3) Az önként vállalt feladatok maradéktalan teljesítése.
(4) A Társulás határozatainak végrehajtása.
(5) A Társulás feladatkörébe tartozó ügyekkel kapcsolatos döntéseinek a Társulás vezetőivel való egyeztetése, illetve a Társulással való közlése.
(6) Befizetési kötelezettségek teljesítése.

(7) A Társulás feladatkörébe tartozó és a településen keletkező ügyekhez a szükséges adatok és információk továbbítása a Társuláshoz.
(8) A Társulási tagsághoz méltó szakmai és erkölcsi tevékenység folytatása, a befizetések teljesítése, a vagyon megóvása, annak lehetőség szerinti gyarapítása.

VII. fejezet
A TÁRSULÁS VAGYONA, GAZDÁLKODÁSA

1. A Társulás gazdálkodása

(1) A társulás saját vagyonnal rendelkezhet és gazdálkodhat.
(2) A társulás költségvetéséből finanszírozza és látja el feladatait. A társulás költségvetését a társulási tanács önálló költségvetési határozatban állapítja meg.
(3) A költségvetés végrehajtásáról a társulási tanács munkaszervezete útján gondoskodik.
(4) A társulás költségvetésének összeállítására és költségvetési határozatának megalkotására, az erről történő elkülönített információszolgáltatásra, az előirányzat-gazdálkodásra, az évközi és év végi beszámolásra, valamint az évközi pénzforgalmi jelentés készítésére az államháztartási törvény és végrehajtási rendelete helyi önkormányzatokra vonatkozó rendelkezéseit kell alkalmazni azzal, hogy a képviselő-testület hatáskörét a társulási tanács gyakorolja, a polgármester részére meghatározott feladatokat a társulási tanács elnöke látja el.
(5) A társulás költségvetési határozatában szereplő előirányzata terhére vonatkozó kötelezettségvállalásra, utalványozásra és ezek ellenjegyzésére a Szervezeti és Működési Szabályzatban foglaltak szerint kell eljárni.
(6) A Társulás vagyonával kapcsolatos tulajdonosi jogokat és kötelezettségeket, a vagyonátadás feltételeinek meghatározását a Társulási Tanács gyakorolja.

2. A Társulás pénzügyi forrásai

A Társulás valamennyi tagja köteles a lakosságszámhoz igazodó, és a tárgyévre vonatkozó költségvetési határozatban meghatározott mértékű tagdíj fizetésére, mely elsősorban a munkaszervezeti és az általános működési költségek fedezetére, pályázati önrészre, tartalékképzésre szolgál.
Az egyes ágazati feladatok költségeit az erre vonatkozó külön megállapodások alapján azok az önkormányzatok fedezik, melyek az adott feladatellátásban részt vesznek, illetve a társulás által biztosított, megszervezett szolgáltatásból részesülnek.

(1) Kötelező befizetés:
a) Évenként a tag az önkormányzat folyó évi költségvetése tervezésében szereplő lakosságszám után településenként hozzájárulást fizet a működési költségek biztosítása érdekében. A hozzájárulás mértékét a Társulási Tanács a költségvetési határozatában állapítja meg. Ezt minden évben két részletben, az első részletet június 30-ig, a második részletet november 30-ig kell befizetni a Társulás számlájára.
b) **Az egyes ágazati feladatok társulási tanács által is jóváhagyott költségeinek összege, az erre vonatkozó külön megállapodások alapján azon önkormányzatok tekintetében, melyek az adott feladatellátásban részt vesznek.**

c) Saját elhatározáson alapuló befizetés: a tag önkormányzatok átmenetileg szabad forrása meghatározott időre szóló átengedése, meghatározott idejű forrásátadás a Társulás feladatai és fizetési kötelezettsége teljesítése érdekében.

(2) Egyéb:
- állami támogatás, hozzájárulás,
- állami, uniós pályázati forrás,
- gazdálkodó vagy más szerv által biztosított támogatás vagy forrás,
- a Társulás vagyonának hasznosításából vagy pénzbeli befektetéséből származó, az adott évben fel nem használt tőke pénzpiaci elhelyezéséből származó hozadéka,
- a kihelyezett összeg hozadéka,
- az előző évek során keletkezett pénzmaradvány.

(3) A Társulás pénzeszközeit, az adott évben fel nem használt tőkét csak a számlavezető banknál lekötött betétben lehet elhelyezni, vagy állami, illetve az állam által teljes egészében garantált 1 évnél nem hosszabb lekötésű értékpapírba lehet befektetni.

(4) A számla feletti rendelkezési jogot a Társulási Tanács elnöke, alelnöke, illetve az elnök által erre írásban felhatalmazott személyek gyakorolhatnak.

(5) A Társulás költségvetésére és annak végrehajtására vonatkozó döntések meghozatala a Társulási Tanács feladata. Ennek körében a Tanács:
- meghatározza a befizetések összegét, idejét,
- gondoskodik a pénzek kezeléséről,
- meghatározza a Társulás költségvetését,
- elbírálja a konkrét támogatási igényeket,
- odaítéli a vissza nem térítendő támogatásokat összegszerűen, cél megjelöléssel,
- dönt a visszatérítendő támogatások odaítéléséről, meghatározza a visszaterítendő támogatások folyósításának részletes szabályait és a visszafizetés feltételeit és szabályait,
- pénzpiaci műveletek végzésére felhatalmazást ad.

(6) A Társulás gazdálkodásának jogszerűségét a Pénzügyi Bizottság ellenőrzi. A Pénzügyi Bizottság jelentése mellett a Társulási Tanács elnöke évente írásban beszámol a Társulás költségvetésének végrehajtásáról.

(7) A Társulás pénzügyi-számviteli, gazdálkodási feladatait Sopron Megyei Jogú Város Polgármesteri Hivatala látja el. Ennek keretében a Tanács által jóváhagyott költségvetés végrehajtása során, annak keretei között a Társulás elnöke és Sopron MJ Város jegyzője által erre felhatalmazott személyek együttes aláírással gyakorolják a számla feletti rendelkezési jogot a költségvetési szervek gazdálkodására vonatkozó jogszabályi előírások szerint.

(8) Közös intézmények fenntartása, finanszírozása:

a) A közös intézmények fenntartása és finanszírozása pályázati forrásokból, állami_támogatásból, és a tagönkormányzatok hozzájárulásából történik. A pénzügyi források felhasználása és tervezése a vonatkozó jogszabályi előírások szerint történik.

b) A közös fenntartású intézmények kiadásai forrásául a Társulás saját bevétele vehető igénybe. Dönthet a Tanács pótbefizetésről is, de ehhez az érintett önkormányzatok egyetértése is szükséges.

c) A közösen fenntartott intézmények fejlesztési és felújítási szükségletét a Társulás költségvetésében kell megtervezni. A fejlesztés és felújítás kérdésében a Társulási Tanács dönt

3. A feladatellátással, a pénzügyi fedezet biztosításával kapcsolatos rendelkezések

(1) A Tárulás általános munkaszervezeti és általános működési költségeire az éves költségvetési határozatban meghatározott mértékű tagdíj szolgál. Ennek keretében a társulás tagjai igénybe vehetik mindazokat a szolgáltatásokat (információ, adatszolgáltatás, koordináció, szervezési, képviseleti stb. feladatok), melyek biztosítása nem igényel külön vagyoni hozzájárulást. A vagyoni hozzájárulást igénylő szolgáltatásokat azok az önkormányzatok vehetik igénybe, melyek az adott feladat ellátásának költségeihez az erre vonatkozó megállapodásnak, illetve társulási tanácsi döntésnek megfelelően hozzájárultak. A szolgáltatásokat igénybe vevő önkormányzatok a számukra biztosított szolgáltatással arányos vagyoni hozzájárulást teljesítenek. A vagyoni hozzájárulást elvi alapon (pl. a szolgáltatást igénybe vevők száma) kell meghatározni, és annak felhasználásáról el kell számolni.

(2) A Társulás tagjai megállapodnak abban, hogy - az adott önkormányzat által írásban kifejezetten vállalt közös feladatellátás tekintetében - vállalt pénzügyi szolgáltatást nem teljesítő, avagy részben teljesítő önkormányzattal szemben - amennyiben a Társulási Tanács elnökének írásbeli felszólítása kézhez vételétől 8 naptári napos póthatáridőre sem tesz eleget fizetési kötelezettségeinek – a Társulási Tanács döntése alapján hajtható végre a hozzájárulás teljesítése azzal, hogy az eljárás valamennyi költsége az adós önkormányzatot terheli.

(3) A tagönkormányzatok kötelezettséget vállalnak arra, hogy - az adott önkormányzat által írásban kifejezetten vállalt közös feladatellátás tekintetében - felhatalmazó levélben bejelentik a számlavezető pénzintézetüknek a Társulás megnevezését, adatait és pénzforgalmi jelzőszámát, mint azonnali beszedési megbízás benyújtására jogosultat azzal, hogy a tagok a társulási tagsági jogviszonyuk fennállásáig a felhatalmazást nem vonhatják vissza. A felhatalmazás bank által aláírt egy példányát kötelesek a Társulási Tanács elnöke részére átadni.

(4) Amennyiben nem teljes körű, hanem csak „mikro-körzeti" szintű feladatellátásra kerül sor, úgy ezen feladatok ellátásáról és a költségviselés módjáról a tagok külön állapodnak meg. A megállapodásról a Társulási Tanácsot tájékoztatják.

(5) A Társulás tagjai általi befizetések kezelésével és felhasználásával összefüggő gazdálkodási feladatokat a Társulási Tanács a munkaszervezeti feladatokat ellátó Sopron Megyei Jogú Város Polgármesteri Hivatala útján végzi, amely a társulás pénzforgalmát elkülönített számlá(ko)n kezeli. A pénzforgalomról a Polgármesteri Hivatal részletes elszámolást készít, melyet a Társulási Tanács a költségvetési beszámoló napirendre tűzésével egyidejűleg vitat meg. A Társulás pénzügyi helyzetéről, az egyes feladatok ellátásával kapcsolatos pénzfelhasználás, kötelezettség vállalás aktuális helyzetéről a Társulás bármely tagja év közben is bármikor szóbeli, vagy írásbeli tájékoztatást kérhet.

(6) A belső ellenőrzésre külön megállapodásban társult önkormányzatok belső ellenőrzését a munkaszervezeti feladatokat ellátó Sopron Megyei Jogú Város Polgármesteri Hivatala Belső Ellenőrzési Irodája látja el.

A feladat ellátásáért fizetendő hozzájárulás mértékét a Társulási Tanács költségvetési határozatában állapítja meg.

A hozzájárulás összegének alapadata a Belügyminisztérium Nyilvántartások Vezetéséért Felelős Helyettes Államtitkárság oldalán közzétett éves költségvetést megelőző évi lakosságszám, az adott év január 1-jei állapota

szerint. A hozzájárulás befizetését minden évben két részletben, az első részletet június 30-ig, a második részletet november 30-ig kell teljesíteni a Társulás számlájára.

4. A Társulás tagjának kiválása esetén a vagyoni kérdések rendezése

(1) A Társulásból történő kiválás esetén a Társulás tagjai által a Társulásba bevitt vagyonnal el kell számolni. Vagyontárgy kiadását legfeljebb öt évre el lehet halasztani, ha annak természetben történő kiadása veszélyeztetné a társulás további működését. Ebben az esetben a kivált tagot – a társulással kötött szerződés alapján – használati díj illeti meg.

(2) Amennyiben a kilépő önkormányzat bármilyen cél vagy más központi alapból, vagy forrásból megvalósuló közös beruházásban vesz részt, a kilépés őt nem jogosítja fel arra, hogy a közös tanácsi döntéssel megvalósuló beruházásban az önkormányzati hozzájárulást ne fizesse meg.

(3) Ha a tag önkormányzat a Tanács döntése alapján visszatérítendő támogatásban részesült, és visszafizetési kötelezettsége még nem járt le, vagy azt nem teljesítette, úgy a Társulásból való kilépés jogával mindaddig nem élhet, amíg fizetési kötelezettségét nem teljesítette. A teljesítést követően a kilépés lehetősége számára az általános szabályok szerint nyílik meg.

5. Beszámolás, ellenőrzés

(1) A Társulás működéséről – tagjai útján – évente legalább egy alkalommal beszámol tagjainak, mely beszámoló társulási tanácsi határozattal kerül elfogadásra.

(2) A Társulás működését bármely társult tag és az erre jogszabály által hatáskörrel rendelkező szervek és személyek ellenőrizhetik.

(3) A Polgármesterek évenként, a költségvetési beszámoló keretében adnak számot a Társulás tevékenységéről, pénzügyi helyzetéről, a társulási célok megvalósulásáról.

VIII. fejezet
A TÁRSULÁS MEGSZŰNÉSE

(1) A Társulás megszűnik, ha:

a) a megállapodásban meghatározott idő eltelt, vagy törvényben meghatározott megszűnési feltétel megvalósult

b) megszűnését valamennyi tag képviselő-testület minősített többséggel hozott határozattal kimondja

c) a törvény erejénél fogva

d) a bíróság jogerős döntése alapján.

(2) A társulás megszűnése esetén a társulás vagyonát a társulás azon tagjának kell visszaadni, amelyik azt a társulás rendelkezésére bocsátotta.

A kötelezettségek kiegyenlítése után megmaradó vagyont a tagoknak - a Társulás fennállása alatt teljesített - hozzájárulásai arányában, a végleges támogatások, juttatások arányos részének betudásával kell felosztani.

Nem vonatkozik ez a korábbi központi, kötött felhasználású normatív támogatásokra, melyet az egyes önkormányzatok a társulás keretében ellátott feladatokra kaptak.

(3) A Társulás megszűnése esetén a Társulás tagjai a Társulás közös vagyonát vagyonfelosztási szerződésben osztják fel. Az egyes tagokra jutó vagyoni részt elsősorban pénzben kell kifizetni.
(4) A Társulás megszűnésekor a vagyon felosztása és a közös tulajdon megszűntetése nem történhet oly módon, hogy az a közfeladatok és a közszolgáltatások ellátását veszélyeztesse. A létrejött vagyon célvagyon.
(5) A közös tulajdon megszűntetése és az ebből származó vagyoni igények kielégítése során a Társulás tagjai olyan polgári jogi megoldásokat alkalmazhatnak (későbbi, halasztott fizetés stb.), amelyek a közfeladat ellátását nem veszélyeztetik.
(6) A közös tulajdonnal történő elszámolásig a közfeladatok ellátása érdekében biztosítják a feladatot ellátó és átvállaló használati jogát. A tulajdonjog rendezése során - a folyamatos működtetés és feladatellátás biztosítása érdekében - a használati joggyakorlás átengedése feltételeiben megállapodnak.

IX. fejezet

A TÁRSULÁSBÓL TÖRTÉNŐ KIZÁRÁS

A Társulási Tanács minősített többséggel dönt a társulásból történő kizárásról a társult tag súlyosan szerződés-ellenes magatartása miatt, ha az veszélyezteti a Társulást céljai megvalósításában, a kötelező feladatok ellátásában. A Társulási Tanács tagjai döntésükben kötve vannak a Társult Önkormányzatok képviselő-testületeinek minősített többséggel hozott döntéséhez a kizárás kérdésében.

X. Fejezet

ZÁRÓ RENDELKEZÉSEK

(1) Jelen megállapodás módosításához valamennyi társult önkormányzat képviselő-testületének minősített többséggel hozott jóváhagyó határozta szükséges.
(2) E Társulási Megállapodás melléklete a Társulás tagjainak jegyzéke.
(3) A társuló önkormányzatok kölcsönösen rögzítik, hogy e megállapodásból eredő vitás kérdéseket elsődlegesen tárgyalásos úton, egyeztetéssel kívánják rendezni. A helyi önkormányzatok képviselő testületei között a társulás működése során felmerülő vitás kérdésekben a Győri Törvényszék dönt.
(4) Jelen megállapodásban nem szabálozott kérdésekben a vonatkozó jogszabályok és az SZMSZ rendelkezései az irányadók.
(5) Jelen megállapodás 3 eredeti példányban készült, melyből 1 példány tárolása a Társulás Elnökénél, 1 példány az Alelnöknél, 1 további példány tárolása pedig a munkaszervezetnél történik. Minden Szerződő Fél számára átadásra kerül az aláírást követően az eredetivel mindenben megegyező hitelesített példány.

A Társulási Megállapodást az érintett önkormányzatok döntése alapján a polgármesterek aláírásukkal látják el.

Sopron Megyei Jogú Város közgyűlése nevében:	Dr. Farkas Ciprián polgármester
Ágfalva község képviselő-testülete nevében:	*Dominek Gábor* *polgármester*
Csáfordjánosfa község képviselő-testülete nevében:	Németh Albert Viktor polgármester
Csapod község képviselő-testülete nevében:	Kocsis László polgármester
Csér község képviselő-testülete nevében:	Várallyay István polgármester
Egyházasfalu község képviselő-testülete nevében:	*Derdák Gábor* *polgármester*
Fertőboz község képviselő-testülete nevében:	*Tóth József Gyula* *polgármester*
Fertőd város képviselő-testülete nevében:	Bognár Zoltán polgármester
Fertőendréd község képviselő-testülete nevében:	Horváth Attiláné polgármester
Fertőhomok község képviselő-testülete nevében:	*Horváth Lajos* *polgármester*
Fertőrákos község képviselő-testülete nevében:	*Tompa Judit Dóra* *polgármester*

Fertőszentmiklós város képviselő-testülete nevében:	Horváth Tibor polgármester
Fertőszéplak község képviselő-testülete nevében:	Kóbor Attila polgármester
Harka község képviselő-testülete nevében:	Duschanek Péter János polgármester
Hegykő község képviselő-testülete nevében:	Szigethi István polgármester
Hidegség község képviselő-testülete nevében:	*Tömördy Kristóf* *polgármester*
Iván község képviselő-testülete nevében:	Hajtó Péter polgármester
Kópháza község képviselő-testülete nevében:	*Firtl Mátyás* *polgármester*
Lövő község képviselő-testülete nevében:	Hollósi Gábor polgármester
Nagycenk nagyközség képviselő-testülete	Csorba János polgármester
Nemeskér község képviselő-testülete nevében:	Joóné Nagy Csilla Emőke polgármester
Pereszteg község képviselő-testülete nevében:	Sellei Tamás polgármester

Petőháza község képviselő-testülete nevében:	Lévainé Soós Klára polgármester
Pusztacsalád község képviselő-testület nevében:	Csapó Gábor polgármester
Sarród község képviselő-testülete nevében:	Papp Gyula polgármester
Újkér község képviselő-testület nevében:	Sulyok Balázs József polgármester
Völcsej község képviselő-testülete nevében:	Szőke Attila polgármester
Zsira község képviselő-testülete nevében:	Nagy Ferdinánd polgármester

Záradék

A Társulási Megállapodás módosításokkal történt egységes szerkezetbe foglalását az alábbi képviselő-testületek hagyták jóvá és fogadták el előírásait, önmagukra és testületeikre vonatkozó kötelező rendelkezésként:

Önkormányzat neve:	A határozat kelte, száma:

1. számú melléklet

A Társulása tagjai, székhelye, lakosságszáma és szavazatainak száma

	Tagok neve	Tagok székhelye	Polgármester	Lakosságszám 2024.01.01.	Szavazat szám
1.	**Ágfalva Községi Önkormányzat**	**Ágfalva** Soproni u. 3. 9423	Dominek Gábor	2406	1
2.	**Csáfordjánosfa Községi Önkormányzat**	**Csáfordjánosfa** Hunyadi J. u. 1. 9375	Németh Albert Viktor	254	1
3.	**Csapod Község Önkormányzata**	**Csapod** Fő u. 21. 9375	Kocsis László	618	1
4.	**Csér Községi Önkormányzat**	**Csér** Fő u. 41. 9375	Várallyay István	33	1
5.	**Egyházasfalu Község Önkormányzata**	**Egyházasfalu** Fő u. 89. 9473	Derdák Gábor	897	1
6.	**Fertőboz Község Önkormányzata**	**Fertőboz** Fő u. 17. 9493	Tóth József Gyula	315	1
7.	**Fertőd Város Önkormányzata**	**Fertőd** Madách sétány 1. 9431	Bognár Zoltán	3382	1
8.	**Fertőendréd Község Önkormányzata**	**Fertőendréd** Fő u. 68. 9442	Horváth Attiláné	638	1
9.	**Fertőhomok Község Önkormányzata**	**Fertőhomok** Akác u. 44. 9491	Horváth Lajos	957	1
10.	**Fertőrákos Községi Önkormányzat**	**Fertőrákos** Fő u. 15. 9421	Tompa Judit Dóra	2525	1
11.	**Fertőszentmiklós Városi Önkormányzat**	**Fertőszentmiklós** Szent István u. 19. 9444	Horváth Tibor	3974	1
12.	**Fertőszéplak Községi Önkormányzat**	**Fertőszéplak** Petőfi S. u. 2. 9436	Kóbor Attila	1417	1
13.	**Harka Község Önkormányzata**	**Harka** Nyéki u. 34. 9422	Duschanek Péter	3167	1

14.	**Hegykő Község Önkormányzata**	**Hegykő** Iskola u. 1. 9437	Szigethi István	1671	1
15.	**Hidegség Község Önkormányzata**	**Hidegség** Petőfi S. u. 1. 9491	Tömördy Kristóf	483	1
16.	**Iván Községi Önkormányzat**	**Iván** Fő u. 84. 9374	Hajtó Péter	1246	1
17.	**Kópháza Község Önkormányzata**	**Kópháza** Fő u. 15. 9495	Firtl Mátyás	2095	1
18.	**Lövő Község Önkormányzata**	**Lövő** Fő u. 181. 9461	Hollósi Gábor	1408	1
19.	**Nagycenk Nagyközség Önkormányzata**	**Nagycenk** Gyár u. 2. 9485	Csorba János	2765	1
20.	**Nemeskér Község Önkormányzata**	**Nemeskér** Fő u. 32. 9471	Joóné Nagy Csilla Emőke	201	1
21.	**Pereszteg Község Önkormányzat**	**Pereszteg** Ady Endre u. 1. 9484	Sellei Tamás	1519	1
22.	**Petőháza Község Önkormányzata**	**Petőháza** Kinizsi Pál u. 42. 9443	Lévainé Soós Klára	1098	1
23.	**Pusztacsalád Községi Önkormányzat**	**Pusztacsalád** Fő u. 64. 9373	Csapó Gábor	289	1
24.	**Sarród Községi Önkormányzat**	**Sarród** Rákóczi u. 8. 9435	Pap Gyula	1028	1
25.	**Sopron Megyei Jogú Város Önkormányzata**	**Sopron**, Fő tér 1.	Dr. Farkas Ciprián	56179	1
26.	**Újkér Község Önkormányzata**	**Újkér** Csikos u. 4. 9472	Sulyok Balázs	1016	1
27.	**Völcsej Község Önkormányzata**	**Völcsej** Fő u. 50. 9462	Szőke Attila	433	1
28.	**Zsira Község Önkormányzata**	**Zsira** Rákóczi u. 8. 9476	Nagy Ferdinánd	831	1

28 társulási tagnak az összlakosságszáma: 92845 fő

2. számú melléklet

A Társulás Településeinek jegyzéke és a szavazatok száma a lakosságszám alapján

A Társulási Megállapodás V. fejezet 3. pont (2) bekezdése esetén alkalmazandó szavazásnál

	Tagok neve	Tagok székhelye	Polgármester	Lakosságszám 2024.01.01.	Szavazat szám
1.	**Ágfalva Községi Önkormányzat**	**Ágfalva** Soproni u. 3. 9423	Dominek Gábor	2406	24
2.	**Csáfordjánosfa Községi Önkormányzat**	**Csáfordjánosfa** Hunyadi J. u. 1. 9375	Németh Albert Viktor	254	3
3.	**Csapod Község Önkormányzata**	**Csapod** Fő u. 21. 9375	Kocsis László	618	6
4.	**Csér Községi Önkormányzat**	**Csér** Fő u. 41. 9375	Várallyay István	33	1
5.	**Egyházasfalu Község Önkormányzata**	**Egyházasfalu** Fő u. 89. 9473	Derdák Gábor	897	9
6.	**Fertőboz Község Önkormányzata**	**Fertőboz** Fő u. 17. 9493	Tóth József Gyula	315	3
7.	**Fertőd Város Önkormányzata**	**Fertőd** Madách sétány 1. 9431	Bognár Zoltán	3382	34
8.	**Fertőendréd Község Önkormányzata**	**Fertőendréd** Fő u. 68. 9442	Horváth Attiláné	638	6
9.	**Fertőhomok Község Önkormányzata**	**Fertőhomok** Akác u. 44. 9491	Horváth Lajos	957	10
10.	**Fertőrákos Községi Önkormányzat**	**Fertőrákos** Fő u. 15. 9421	Tompa Judit Dóra	2525	25
11.	**Fertőszentmiklós Városi Önkormányzat**	**Fertőszentmiklós** Szent István u. 19. 9444	Horváth Tibor	3974	40
12.	**Fertőszéplak Községi Önkormányzat**	**Fertőszéplak** Petőfi S. u. 2. 9436	Kóbor Attila	1417	14

13.	**Harka Község Önkormányzata**	**Harka** Nyéki u. 34. 9422	Duschanek Péter	3167	32
14.	**Hegykő Község Önkormányzata**	**Hegykő** Iskola u. 1. 9437	Szigethi István	1671	17
15.	**Hidegség Község Önkormányzata**	**Hidegség** Petőfi S. u. 1. 9491	Tömördy Kristóf	483	5
16.	**Iván Községi Önkormányzat**	**Iván** Fő u. 84. 9374	Hajtó Péter	1246	12
17.	**Kópháza Község Önkormányzata**	**Kópháza** Fő u. 15. 9495	Firtl Mátyás	2095	21
18.	**Lövő Község Önkormányzata**	**Lövő** Fő u. 181. 9461	Hollósi Gábor	1408	14
19.	**Nagycenk Nagyközség Önkormányzata**	**Nagycenk** Gyár u. 2. 9485	Csorba János	2765	28
20.	**Nemeskér Község Önkormányzata**	**Nemeskér** Fő u. 32. 9471	Joóné Nagy Csilla Emőke	201	2
21.	**Pereszteg Község Önkormányzat**	**Pereszteg** Ady Endre u. 1. 9484	Sellei Tamás	1519	15
22.	**Petőháza Község Önkormányzata**	**Petőháza** Kinizsi Pál u. 42. 9443	Lévainé Soós Klára	1098	11
23.	**Pusztacsalád Községi Önkormányzat**	**Pusztacsalád** Fő u. 64. 9373	Csapó Gábor	289	3
24.	**Sarród Községi Önkormányzat**	**Sarród** Rákóczi u. 8. 9435	Pap Gyula	1028	10
25.	**Sopron Megyei Jogú Város Önkormányzata**	**Sopron**, Fő tér 1.	Dr. Farkas Ciprián	56179	561/ **280**
26.	**Újkér Község Önkormányzata**	**Újkér** Csikos u. 4. 9472	Sulyok Balázs	1016	10
27.	**Völcsej Község Önkormányzata**	**Völcsej** Fő u. 50. 9462	Szőke Attila	433	4
28.	**Zsira Község Önkormányzata**	**Zsira** Rákóczi u. 8. 9476	Nagy Ferdinánd	831	9

Szavazatok száma összesen: **648**

Határozatképesség: **486**

Minősített többséghez szükséges szavazatok száma: **486**